



ДУМА СЫСЕРТСКОГО ГОРОДСКОГО ОКРУГА Р Е Ш Е Н И Е

от 29.01.2015 г. № 418

г. Сысерть

О назначении публичных слушаний по проекту решения Думы Сысертского городского округа «Об утверждении Программы социально-экономического развития Сысертского городского округа на 2015-2019 годы»

Во исполнение статьи 28 Федерального закона от 06.10.2003г. № 131-ФЗ «Об общих принципах организации местного самоуправления в Российской Федерации», руководствуясь Законом Свердловской области от 12.07.2011г. № 61-ОЗ «О программах социально-экономического развития Свердловской области», Уставом Сысертского городского округа, принятого решением Сысертского районного Совета от 16.06.2005 г. № 81 (в редакции решений Думы Сысертского городского округа от 16.02.2006г. № 140, от 27.04.2006г. № 158, от 02.11.2006г. № 191, от 13.09.2007г. № 271, от 24.04.2008г. № 30, от 09.12.2008г. № 116, от 27.08.2009г. № 177, от 29.10.2009г. № 200, от 28.01.2010г. № 228, от 29.04.2010г. № 250, от 25.06.2010г. № 265, от 16.09.2010г. № 294, от 25.11.2010г. № 330, от 28.04.2011г. № 380, от 27.10.2011г. № 434, от 27.10.2011г. № 435, от 26.04.2012г. № 33, от 19.10.2012г. № 66, от 06.12.2012г. № 82, от 25.04.2013г. № 160, от 25.07.2013г. № 196, от 23.12.2013г. № 311, от 24.04.2014г. №348, от 25.09.2014г. № 386), подпунктом 3 пункта 6 статьи 1 решения Думы Сысертского городского округа от 23.11.2011г. № 444 «Об утверждении Положения о порядке организации и проведения публичных слушаний в Сысертском городском округе», в целях обсуждения проекта решения Думы Сысертского городского округа «Об утверждении Программы социально-экономического развития Сысертского городского округа на 2015-2019 годы» с участием жителей Сысертского городского округа и выявления общественного мнения, Дума Сысертского городского округа

РЕШИЛА:

1. Назначить публичные слушания по проекту решения Думы Сысертского городского округа «Об утверждении Программы социально-экономического развития Сысертского городского округа на 2015-2019 годы» на 19 февраля 2015 года, в 17-15 часов, с участием представителей общественности по адресу: город Сысерть, улица Ленина, 35, Администрация Сысертского городского округа, зал заседаний.

2. Утвердить состав Комиссии по проведению публичных слушаний по проекту решения Думы Сысертского городского округа «Об утверждении Программы социально-экономического развития Сысертского городского округа на 2015-2019 годы» (прилагается).

3. Предложения граждан, организаций о дополнении и изменении по проекту решения Думы Сысертского городского округа «Об утверждении Программы социально-экономического развития Сысертского городского округа на 2015-2019 годы» вносятся не позднее 15 дней со дня официального опубликования настоящего решения по адресу: город Сысерть, улица Ленина, 35, Администрация Сысертского городского округа, кабинет 38.

4. Опубликовать настоящее решение в официальном издании «Вестник Сысертского городского округа».

5. Контроль за исполнением настоящего решения возложить на постоянную комиссию по вопросам бюджета, промышленности, транспорта, связи, налогам, недвижимости и имущества (В. Г. Патрушев).

Исполняющий обязанности
Главы Сысертского городского округа

К.В. Сурин

Председатель Думы
Сысертского городского округа

О.Б. Сирман-Прочитанская

Приложение
к решению Думы
Сысертского городского округа
от 29.01.2015 г. № 418

О назначении публичных слушаний по проекту
решения Думы Сысертского городского округа
«Об утверждении Программы социально-
экономического развития Сысертского
городского округа на 2015-2019 годы»

СОСТАВ

Комиссии по проведению публичных слушаний по проекту решения Думы Сысертского городского округа «Об утверждении Программы социально-экономического развития Сысертского городского округа на 2015-2019 годы» (далее – Комиссия)

Состав Комиссии	Должность	Ф.И.О.
Председатель Комиссии	Глава Сысертского городского округа	Карамышев Александр Геннадьевич
Заместитель Председателя	Заместитель Главы Администрации Сысертского городского округа, председатель комитета по экономике	Краснова Светлана Валерьевна
Секретарь комиссии	Главный специалист комитета по экономике Администрации Сысертского городского округа	Новоселова Анастасия Николаевна



ДУМА СЫСЕРТСКОГО ГОРОДСКОГО ОКРУГА Р Е Ш Е Н И Е

от _____ № _____

ПРОЕКТ

г. Сысерть

Об утверждении Программы социально-экономического развития Сысертского городского округа на 2015-2019 годы

В целях реализации Указа Президента Российской Федерации от 07.05.2012г. №596 «О долгосрочной государственной экономической политике, обеспечения преемственности муниципальной социально-экономической политики, рассмотрев проект решения Думы Сысертского городского округа «Об утверждении Программы социально-экономического развития Сысертского городского округа на 2015-2019 годы», руководствуясь статьей 17 Федерального закона от 06.10.2003г. № 131-ФЗ «Об общих принципах организации местного самоуправления в Российской Федерации», Дума Сысертского городского округа

РЕШИЛА:

1. Утвердить Программу социально-экономического развития Сысертского городского округа на 2015-2019 годы (далее-Программа) (прилагается).
2. Рекомендовать ответственным исполнителям принять меры по выполнению мероприятий Программы.
3. Опубликовать настоящее решение в официальном издании «Вестник Сысертского городского округа».
4. Контроль за исполнением настоящего решения возложить на постоянную комиссию по вопросам бюджета, промышленности, транспорта, связи, налогам, недвижимости и имущества Думы Сысертского городского округа (В. Г. Патрушев).

Глава Сысертского городского округа

А. Г. Карамышев

Председатель Думы
Сысертского городского округа

О.Б. Сирман-Прочитанская

Приложение
к решению Думы
Сысертского городского округа
от _____ № _____
Об утверждении Программы социально-
экономического развития Сысертского городского
округа на 2015-2019 годы

**ПРОГРАММА
СОЦИАЛЬНО-ЭКОНОМИЧЕСКОГО РАЗВИТИЯ
СЫСЕРТСКОГО ГОРОДСКОГО ОКРУГА НА 2015-2019 годы**

ПАСПОРТ ПРОГРАММЫ
социально-экономического развития Сысертского городского округа на
2015-2019 годы

Наименование программы	Программа социально-экономического развития Сысертского городского округа на период 2015-2019 годы (далее – Программа)	
Основание для разработки программы	<ol style="list-style-type: none"> 1. Закон Свердловской области от 12.07.2011 №61-ОЗ «О программах социально-экономического развития Свердловской области». 2. Закон Свердловской области от 15.06.2011 №36-ОЗ «О Программе социально-экономического развития Свердловской области на 2011 - 2015 годы» 3. Решение Думы Сысертского городского округа от 08.08.2013г. №221 «Об утверждении генерального плана Сысертского городского округа». 	
Основные разработчики программы	Администрация Сысертского городского округа	
Цели программы	Повышение качества жизни населения Сысертского городского округа путем обеспечения роста экономики и развития социальной сферы городского округа	
Задачи программы	<ol style="list-style-type: none"> 1. Развитие производственного комплекса 2. Развитие сферы административной, логистической деятельности 3. Содействие развитию малого и среднего предпринимательства 4. Развитие АПК 5. Повышение инвестиционной привлекательности округа 6. Уровень жизни, занятость 7. Развитие социальной сферы 8. Развитие физической культуры и спорта 9. Развитие дошкольного образования 10. Развитие культуры 11. Развитие коммунального хозяйства 12. Развитие транспортной инфраструктуры 13. Развитие сети газоснабжения 14. Развитие энергетики 15. Улучшение норм природопользования, состояния здоровья населения и качества среды обитания 16. Развитие потребительского рынка 17. Развитие жилищного строительства 18. Развитие туризма. 	
Сроки реализации программы	2015 - 2019 годы	
Объем и источники финансирования программы	Общая потребность в финансировании программы составит на среднесрочный период 2015-2019 гг. (тыс.руб.)	
	всего	6 931 984,2
	Федеральный бюджет (ФБ)	22 788,0
	Областной бюджет (ОБ)	748 831,7
	Местный бюджет (МБ)	298 200,3

	Внебюджетные источники (ВБ)	5 862 164,3
Контроль выполнения программы	Контроль выполнения Программы осуществляют: - Дума Сысертского городского округа	

РАЗДЕЛ 1. SWOT-АНАЛИЗ СЫСЕРТСКОГО ГОРОДСКОГО ОКРУГА

Проведение SWOT-анализа позволяет получить следующую информацию:

- 1) сильные стороны, свойства Сысертского городского округа, позволяющие определить его преимущества перед другими муниципальными образованиями;
- 2) слабые стороны, в результате чего можно выявить существующие и спрогнозировать возможные проблемные ситуации;
- 3) возможности, использование которых будет способствовать развитию Сысертского городского округа;
- 4) риски, которые необходимо учитывать при рассмотрении вариантов социально-экономического развития округа, в том числе предусмотреть меры по их уменьшению.

В таблицах представлены результаты проведенного SWOT-анализа.

Конкурентные преимущества (сильные стороны) Сысертского городского округа

№ п/п	Наименование направления	Характеристика направления
1.	Географическое положение	<ol style="list-style-type: none"> 1) Являясь пригородом г. Екатеринбурга, Сысертской городской округ имеет северную границу с Муниципальным образованием город Екатеринбург и Арамилским городским округом, южную границу - с Каслинским районом Челябинской области, западную границу - с Полевским городским округом, восточную границу - с Белоярским и Каменским городскими округами. Возможность межмуниципального развития. 2) Населенные пункты находятся в непосредственной близости от Екатеринбурга и попадают в ареал влияния областного центра. 3) Развитая сеть средств размещения (базы отдыха, гостиницы) – 44 объекта.
2.	Производственный потенциал	<ol style="list-style-type: none"> 4) Наличие промышленных предприятий обрабатывающих производств (металлургическое производство, машиностроение, производство пищевых продуктов), обеспечивающих экономическое развитие и налоговый потенциал муниципального образования.
3.	Агропромышленный комплекс (далее – АПК)	<ol style="list-style-type: none"> 5) Природно-географическое положение округа (юг Свердловской области). 6) Стабильное функционирование организаций, крестьянско-фермерских хозяйств АПК.
4.	Транспортная инфраструктура	<ol style="list-style-type: none"> 7) Наличие автомобильных дорог, обеспечивающих транспортное сообщение с населенными пунктами СГО и других территорий, г.Екатеринбург. 8) Наличие инвестиционных площадок по созданию логистических площадок. 9) Функционирование муниципального унитарного предприятия «Сысертское автотранспортное

№ п/п	Наименование направления	Характеристика направления
		предприятие», обеспечивающее транспортное обслуживание социально-значимых маршрутов СГО. 10) Развитая инфраструктура объектов дорожного сервиса (в том числе вдоль автодороги М5).
5.	Железнодорожная транспортная инфраструктура	11) Наличие предприятия ООО «Сысертское локомотивное депо», основанного на базе ОАО «Уралпромжелдортранс», обеспечивающего грузоперевозки ж/д транспортом со ст. Сысерть до ст. Турбинная.
6.	Развитая коммуникативная инфраструктура	12) Телекоммуникационные сети ЗАО «Связьинформ». ОАО «Ростелеком». 13) Цифровое телевидение – отсутствует. 14) Сотовая связь представлена операторами: ОАО «Мобильные ТелеСистемы» (МТС), ОАО «Мегафон», «Билайн» ООО «Екатеринбург -2000» (Мотив), Ростелеком Урал (Utel). 15) Организации, предоставляющие услуги доступа в Интернет - Интернет-Ростелеком Урал (Utel), ЗАО «Связьинформ».
7.	Обеспеченность услугами финансовых институтов в г.Сысерть	16) Институциональная структура финансового сектора г.Сысерть представлена 6 кредитными организациями, 9 страховыми организациями.
8.	Развитие потребительского рынка	17) Обеспеченность торговыми площадями 543,6 кв.м на 1000 жителей при минимальном нормативе обеспеченности, установленной Правительством Свердловской области 388,5 кв.м/1000 жителей. Торговая сеть составляет 389 объектов, что на 8 объектов больше значения 2013г.
9.	Сырьевая база для развития лесной и деревообрабатывающей промышленности	18) Площадь лесных земель занимает 59,0% территории округа.
10.	Уровень городской среды	19) Уровень обеспеченности жильем. 20) Обеспеченность услугами тепло- и водоснабжения с необходимыми параметрами потребления данных видов ресурсов.
11.	Уровень социального и культурного развития	21) Развитая система общего образования, в том числе дошкольного и дополнительного. 22) Развитая сеть учреждений культуры (дома культуры, художественная школа и детская школа искусств).

Слабые позиции Сысертского городского округа

№ п/п	Наименование направления	Характеристика направления
1.	Демографический	1) Увеличение доли жителей старше трудоспособного

№ п/п	Наименование направления	Характеристика направления
	фактор, рынок труда	<p>возраста.</p> <p>2) Отток молодежи в мегаполис на учебу и постоянное место жительства.</p> <p>3) Высокий уровень маятниковой миграции.</p> <p>4) Недостаточное число квалифицированных рабочих мест на предприятиях округа при одновременном наличии числа незакрытых вакансий.</p>
2.	Проблемы развития промышленности	<p>5) Износ основных фондов.</p> <p>6) Высокие тарифы на подключение и на потребление энергоресурсов.</p> <p>7) Дефицит оборотных средств.</p> <p>8) Отсутствие производственной кооперации.</p> <p>9) Неполная загрузка производственных мощностей.</p> <p>10) Перевод промышленных площадок под непрофильное производство.</p>
3.	Проблемы социального и культурного развития	<p>11) Высокий уровень износа зданий дошкольных образовательных учреждений, общеобразовательных учреждений, учреждений культуры.</p> <p>12) Недостаточное число объектов дошкольных образовательных учреждений.</p> <p>13) Слабая материально-техническая база учреждений культуры.</p> <p>14) Недостаточная обеспеченность населения объектами спортивной инфраструктуры (спортивными залами, бассейнами, плоскостными сооружениями).</p>
4.	Проблемы развития малого и среднего предпринимательства	<p>15) Недостаточное число субъектов малого и среднего предпринимательства в расчете на 10 тыс. человек по итогам 2013г. - 396,81, По итогам 2012г. в рейтинге муниципальных образований Свердловской области – 22 место.</p> <p>16) Проблемы развития субъектов предпринимательства в сфере производства работ, услуг, товаров.</p>
5.	Низкий уровень инвестиционной привлекательности	<p>17) Объем инвестиций в основной капитал (за исключением бюджетных средств) в расчете на 1 жителя – 30 место в рейтинге по области за 2012г.</p> <p>18) Отсутствие инвестиционных площадок, обустроенных объектами коммунальной инфраструктуры.</p> <p>19) Недостаточная доступность ресурсов и качество инфраструктуры для бизнеса.</p> <p>20) Качество территориального планирования.</p> <p>21) Доступность земельных ресурсов.</p> <p>22) Качество и доступность трудовых ресурсов.</p>

№ п/п	Наименование направления	Характеристика направления
6.	Проблемы развития коммунального хозяйства	<p>23) Потери и непроизводительные расходы при предоставлении коммунальных услуг.</p> <p>24) Недостаточная эффективность работы существующих систем водоснабжения и водоотведения.</p> <p>25) Высокий уровень износа инженерных сетей.</p> <p>26) Увеличение себестоимости оказания услуг в части затрат естественных монополий при одновременном ограничении роста тарифов.</p> <p>27) Неплатежеспособность потребителей.</p> <p>28) Дефицит оборотных средств муниципальных предприятий жилищно-коммунального хозяйства (далее – ЖКХ).</p>
7.	Проблемы развития энергетики	<p>29) Ежегодное увеличение числа потребителей энергоресурсов по причине развития индивидуального жилищного строительства.</p> <p>30) Отсутствие резервного электроснабжения жилищного фонда в достаточном объеме.</p> <p>31) Высокий износ кабельных электрических сетей, трансформаторных подстанций, деревянных опор линий электропередач, размещенных на территории населенных пунктов округа.</p>
8.	Проблемы транспортной инфраструктуры	<p>32) Недостаточная пропускная способность и неудовлетворительное состояние автомобильных дорог населенных пунктов.</p> <p>33) Увеличение грузопотока по объемам, направлениям по причине развития строительства, как следствие увеличение износа дорог местного значения.</p> <p>34) Несоответствие ширины существующих улиц в красных линиях к нормативным требованиям.</p> <p>35) Несоответствие улично-дорожной сети нормативным показателям по ее плотности и требованиям технических регламентов.</p> <p>36) Наличие транзитных потоков по территории населенных пунктов.</p> <p>37) Дефицит финансовых средств для развития дорожного хозяйства.</p>
9.	Проблемы развития сети газоснабжения	<p>38) Недостаточная протяженность подводящих газопроводов.</p> <p>39) Необходимость увеличения протяженности внутрипоселковых сетей низкого давления.</p> <p>40) Необходимость модернизации системы газоснабжения (теплоснабжения).</p>
10.	Проблемы экологии и рационального природопользования	<p>41) Наличие несанкционированных свалок на территории округа.</p> <p>42) Недостаточное количество сертифицированных полигонов твердых бытовых отходов.</p> <p>43) Отсутствие полигонов для складирования снега.</p> <p>44) Недостаточная территория 5 кладбищ для</p>

№ п/п	Наименование направления	Характеристика направления
		обеспечения услуг по захоронению. 45) Отсутствие мусороперерабатывающих предприятий. 46) Наличие сибирезвенных скотомогильников в границах населенных пунктов.
11.	Проблемы состояния здоровья населения и качества среды обитания	47) Неудовлетворительные значения медико-демографических показателей. 48) Превышение значения показателей: - по инфекционным и паразитарным заболеваниям; - заболеваемости взрослого населения; - заболеваемости детей; - заболеваемости с временной утратой трудоспособности; 49) Высокий уровень заболеваемости населения.
12.	Наличие ветхого и аварийного жилого фонда	50) По состоянию на 31.12.2012 года, общая площадь жилых помещений аварийного жилищного фонда составляет 3960 кв.м.
13.	Проблема обеспечения услугами почтовой связи и финансовых институтов в сельских населенных пунктах	51) Отсутствие филиала почтовой связи в сельской местности округа, нерегулярная деятельность - в г.Сысерть. 52) Необеспеченность банковскими услугами потребностей населения.

Благоприятные возможности (резервы) социально-экономического развития Сысертского городского округа

Наименование направления	Характеристика направления
1. Развитие производства, АПК	1.1 Наличие земельных участков для промышленного, логистического освоения. 1.2 Наличие земельных участков, условий для развития сельскохозяйственного производства.
2. Подготовка кадров	2.1 Спрос на квалифицированные кадры в связи с развитием производства.
3. Использование природной среды	3.1 Наличие на территории округа месторождений строительного камня. 3.2. Наличие лесного фонда хвойных пород и водных ресурсов способствуют развитию рекреационной зоны, парков.
4. Развитие туризма	4.1 Наличие широкой сети средств размещения. 4.2 Наличие природного парка «Бажовские места» и исторических памятников. 4.3 Деятельность муниципального казенного учреждения физической культуры и спорта «Центр развития физической культуры, спорта, туризма и молодежной политики»
5. Развитие жилищного	5.1 Наличие сформированных и планируемых к освоению

Наименование направления	Характеристика направления
строительства	жилищных площадок.
6. Развитие потребительского рынка	6.1 При высокой обеспеченности торговыми площадями на 1 жителя в СГО, ежегодный прирост оборота оптовой торговли – 10,0-13,0%, розничной торговли-13,0-15,0%. Темпы роста объема платных услуг населению в 2013г. снизились по сравнению с периодом 2012г.
7. Развитие системы управления городским хозяйством	6.1 Наличие муниципальных предприятий. 6.2 Реализация полномочий административной комиссии. 6.3 Реализация муниципальных программ, направленных на развитие городского хозяйства.

Потенциальные угрозы для развития Сысертского городского округа

Наименование направления	Характеристика направления
1. Повышение производственного потенциала	1.1. Развитие, модернизация производств обеспечивается значительными капиталовложениями, наличие финансовых рисков по осуществлению инвестиций. 1.2. Не известна доля рынка производства продукции новых предприятий.
2. Обеспеченность трудовыми ресурсами	2.1. По оценочным данным в прогнозном периоде численность трудовых ресурсов постепенно будет снижаться и к 2021 году составит 36,824 тыс. человек, в том числе 32,394 тыс. человек - трудоспособное население в трудоспособном возрасте, 0,5 тыс. человек - иностранные трудовые мигранты, 3,930 тыс. человек – работающие граждане, находящиеся за пределами трудоспособного возраста. К 2021 году численность трудовых ресурсов уменьшится на 2,8%.
3. Повышение уровня качества городской среды, социального и культурного развития	3.1. Отсутствие бюджетных средств в необходимом объеме для финансового обеспечения запланированных мероприятий.
4. Повышение уровня использования природной среды	4.1. Ухудшение экологической ситуации в связи с добычей природных ресурсов. 4.2 Увеличение грузопотока по дорогам местного значения и увеличение износа дорожного покрытия.
5. Модернизация коммунальной инфраструктуры	5.1 Отсутствие бюджетных средств в необходимом объеме для финансового обеспечения запланированных мероприятий.
6. Улучшение состояния здоровья населения и качества среды обитания	6.1 Невыполнение запланированных мероприятий хозяйствующими субъектами, организациями СГО.
7. Развитие энергетики	7.1 Невыполнение программы модернизации энергетики службами Центральных электрических сетей ОАО «МРСК Урала».

Наименование направления	Характеристика направления
8. Развитие газификации	8.1 Отсутствие финансирования областного бюджета на реализацию проектов. 8.2 Невыполнение программы газификации ЗАО «ГАЗЭКС».

Выводы по результатам SWOT-анализа:

1. Имеющийся производственный потенциал позволяет реализовать дальнейшее развитие предприятий обрабатывающей промышленности.
2. При имущественной, финансовой поддержке существенное развитие должны получить предприятия малого и среднего предпринимательства.
3. Деятельность предприятий АПК с учетом природно-географического положения в округе будет способствовать развитию отрасли.
4. Требуется выработка механизма повышения инвестиционной привлекательности округа.
5. Наряду со значительным уменьшением доли численности трудоспособного возраста, увольнением работников с промышленных предприятий округа имеются вакансии как по неквалифицированному, так и высококвалифицированному персоналу. В этих условиях необходимо уже в ближайшей перспективе обратить особое внимание на развитие профессионального образования, в первую очередь, строительство общежитий, приглашение высококвалифицированных работников.
6. Недостаточное число объектов дошкольных образовательных учреждений обуславливает потребность в местах в дошкольных учреждениях для детей в возрасте от 3-7 лет на территории сельских населенных пунктов округа.
7. Слабая материально-техническая база учреждений культуры не позволяет повысить качество муниципальных услуг.
8. Увеличение объектов спортивной инфраструктуры будет способствовать укреплению здорового образа жизни, вовлечению к занятиям спортом разных возрастных категорий населения.
9. Износ объектов коммунального хозяйства снижают качество предоставляемых услуг теплоснабжения, водоснабжения и водоотведения, ухудшают среду обитания населения, повышают уровень заболеваемости, увеличивают издержки предприятий.
10. Несовершенство транспортной инфраструктуры снижает уровень жизни населения, задерживает темпы развития округа и привлекательность территории.
11. Проблемы развития сети газоснабжения не стимулирует рост жилищного строительства, ухудшает качество жизни населения.
12. Сфера энергетики характеризуется высокой степенью аварийности объектов системы электроснабжения, изношенностью сетей, что приводит к возникновению аварийных ситуаций, ухудшению условий проживания граждан, повышению социальной напряженности.
13. Нерациональное природопользование, проблемы экологии, качества среды обитания способствуют ухудшению здоровья населения.
14. Недостаточно используются рекреационные возможности округа, которые позволяют превратить его территорию в популярную зону для туризма: познавательного, развлекательного, лечебно-восстановительного на основе как имеющихся объектов, так и на базе созданного муниципального учреждения.

Раздел 2. ХАРАКТЕРИСТИКА ПРОБЛЕМ СОВРЕМЕННОГО ЭТАПА СОЦИАЛЬНО-ЭКОНОМИЧЕСКОГО РАЗВИТИЯ СГО

2.1 Производственный комплекс.

Сысертский городской округ продолжает оставаться промышленно-аграрным муниципальным образованием. На долю предприятий и организаций металлургической отрасли, машиностроения, пищевой промышленности приходится в среднем 54,0-60,0% оборота крупных и средних предприятий округа.

Динамика и состав оборота предприятий СГО за 2010-2014гг.

Наименование показателя	Ед.изм.	факт за 2010г.	факт за 2011г.	факт за 2012г.	факт за 2013г.	оценка за 2014г.
Оборот производственных предприятий	млн.руб.	5 895,0	7 454,1	11 438,8	8 433,8	8 688,5
Обрабатывающие производства		5 474,6	6 905,4	10 057,5	7 079,9	7 196,1
производство пищевых продуктов		898,3	1 060,5	1 116,3	1 052,4	903,5
металлургическое производство, производство неметаллических минеральных продуктов		3 406,7	4 300,4	7 367,4	4 114,6	4 295,6
производство машин и оборудования, электрооборудования		1 169,6	1 540,5	1 556,4	1 907,0	1 990,9
Производство и распределение электрической энергии, газа и воды		74,8	115,9	124,8	158,7	170,8
Прочие виды деятельности		345,6	432,8	493,5	526,2	603,9
Оборот оптовой торговли		886,7	2 670,1	3 019,7	2 681,4	2 815,5
Оборот розничной торговли		2 731,1	3 151,1	3 730,0	4 234,3	4 446,0
Оборот общественного питания		89,7	118,1	126,2	125,0	131,3
Объем платных услуг населению		344,7	380,4	470,7	508,6	531,0



Рис. 1 Структура оборота предприятий СГО по сферам экономической деятельности за 2010-2014гг.

При этом ежегодно наблюдается прирост оборота потребительского рынка в части оптовой и розничной торговли на уровне 36,0-45,0% общего оборота по округу. Данный структурный сдвиг в экономике округа обусловлен привлекательностью этого вида деятельности, характеризующейся постоянным спросом населения, коротким сроком окупаемости, рентабельностью.

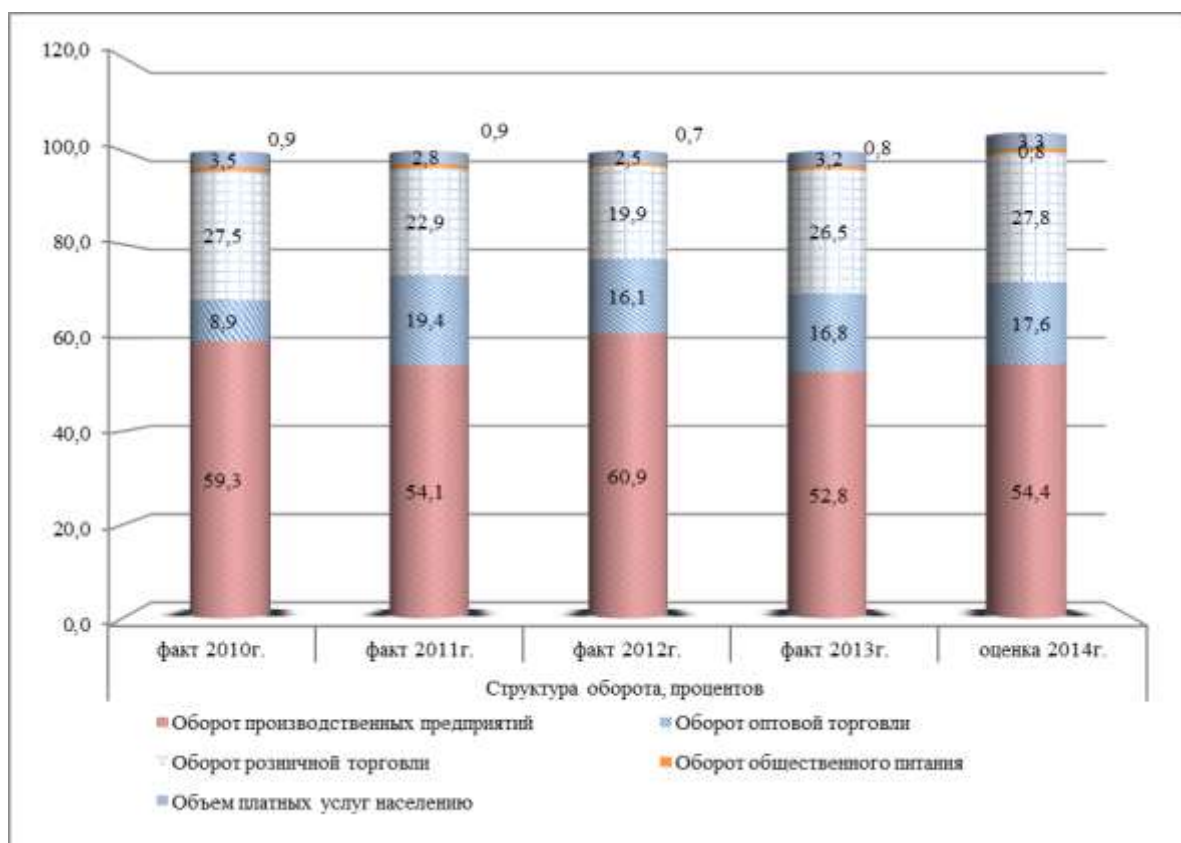

Рис.2 Динамика оборота предприятий в расчете на 1 жителя СГО, тыс.руб.

Снижение темпов экономического роста, а также зависимость промышленного комплекса округа от конъюнктуры мирового и российского рынка являются следствием существующих структурных проблем в промышленности:

- 1) технологическая отсталость промышленных предприятий от производителей мирового уровня и высокий износ основных фондов;
- 2) низкая инновационная и научная активность предприятий промышленного комплекса;
- 3) недостаточный уровень инвестиций предприятий в научные исследования и опытно-конструкторские разработки, а также высокая стоимость внедрения самих инноваций;
- 4) дефицит высококвалифицированных кадров, в том числе квалифицированных рабочих;
- 5) дефицит оборотных средств;
- 6) отсутствие производственной кооперации.

Перечисленные выше проблемы не позволяют в полной мере обеспечить достаточный уровень эффективности функционирования промышленного комплекса округа. Одним из ключевых показателей недостаточной эффективности функционирования предприятий является производительность труда, для увеличения которой необходимо создание высокопроизводительных рабочих мест и модернизация существующих, что позволит увеличить объем производства промышленной продукции.

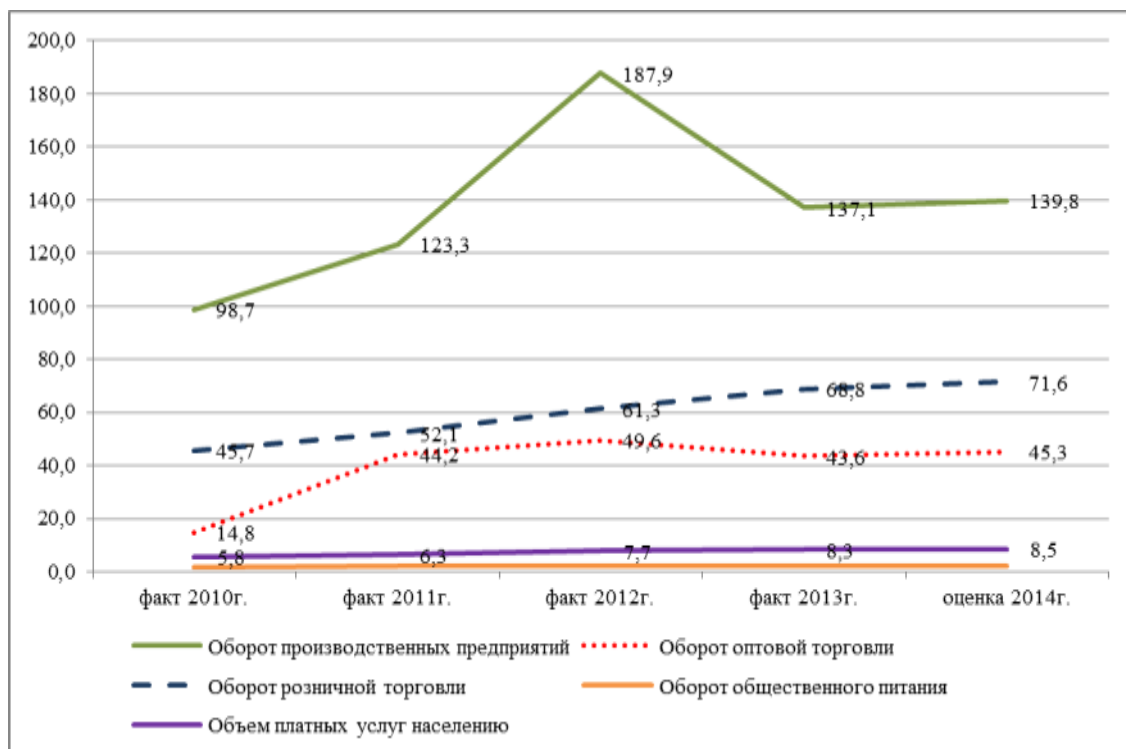
По данным таблицы 2 финансовый результат по оценке за 2014г. будет иметь отрицательное значение. Аналогичная ситуация наблюдалась по итогам 2010г. в результате преодоления кризисных явлений 2008г.

Таблица 2

Динамика финансовых показателей, характеризующих результаты деятельности предприятий СГО за 2010-2014гг.

Наименование показателя	Ед.изм.	факт за 2010г.	факт за 2011г.	факт за 2012г.	факт за 2013г.	оценка за 2014г.
-------------------------	---------	----------------	----------------	----------------	----------------	------------------

Прибыль (убыток) до налогообложения за период с начала отчетного года	млн. руб.	-59,6	301,8	292,3	145,2	-332,8
Дебиторская задолженность	млн. руб.	2 321,3	2 324,4	2 551,5	3 456,4	3 656,6
в том числе						
задолженность покупателей и заказчиков за товары, работы, услуги	млн. руб.	1 308,8	1 602,6	1 787,1	2 601,8	2 370,1
Удельный вес задолженности покупателей и заказчиков к общему объему дебиторской задолженности	%	56,4	68,9	70,0	75,3	64,8
Кредиторская задолженность	млн. руб.	2 826,0	4 953,6	2 535,1	2 891,1	4 574,0
в том числе						
задолженность по налогам и сборам в бюджеты различных уровней	млн. руб.	289,8	425,9	178,1	230,4	237,4
Удельный вес задолженности в бюджеты различных уровней к общему объему кредиторской задолженности	%	10,3	8,6	7,0	8,0	5,2
задолженность в государственные внебюджетные фонды	млн. руб.	34,5	64,3	101,6	82,1	189,9
Удельный вес задолженности в государственные внебюджетные фонды к общему объему кредиторской задолженности	%	1,2	1,3	4,0	2,8	4,2
задолженность поставщикам и подрядчикам	млн. руб.	1 252,2	1 656,9	1 226,4	1 333,5	2 436,3
Удельный вес задолженности поставщикам и подрядчикам к общему объему кредиторской задолженности	%	44,3	33,4	48,4	46,1	53,3
Задолженность по займам и кредитам	млн. руб.	6 042,8	2 555,6	3 007,9	3 168,5	4 391,8
Удельный вес задолженности по кредитам и займам к общему пассивов	%	68,1	34,0	54,3	52,3	49,0
Соотношение дебиторской и кредиторской задолженности	%	82,1	46,9	100,6	119,6	79,9

По состоянию на текущую дату снизилась доля задолженности в бюджеты различных уровней к общему объему кредиторской задолженности до уровня 5,2%. При этом одновременно отмечен рост удельного веса задолженности в государственные внебюджетные фонды к общему объему кредиторской задолженности до 4,2%. Данный факт в большей степени обусловлен изменением размера сборов по обязательным платежам во внебюджетные фонды по итогам реализации пенсионной реформы.

Прирост уровня кредиторской задолженности выше темпов прироста дебиторской задолженности, что характеризует зависимость предприятий от внешних источников финансирования. Необходимо также отметить непропорциональное соотношение дебиторской и кредиторской задолженности по оценке в 2014г. на уровне 20%. Данный факт свидетельствует о дефиците оборотных средств, необходимых для ведения основной деятельности.



Рис.3 Динамика темпа роста уровня дебиторской, кредиторской задолженности

Сложившаяся в муниципальном образовании традиционная структура экономики, опирающаяся на небольшое число крупных промышленных предприятий обрабатывающих производств, должна быть изменена в сторону увеличения доли малого и среднего предпринимательства (далее - МСП). Этот сектор экономики должен создавать новые рабочие места и обслуживать значительную долю потребителей, производя комплекс товаров и услуг в соответствии с существующими требованиями рынка.

2.2 Малое и среднее предпринимательство.

Экономический эффект от деятельности малого и среднего бизнеса оценивается с точки зрения вклада в оборот предприятий разных отраслей экономики округа и увеличения уплаченных субъектами малого и среднего предпринимательства налогов в бюджеты разных уровней.

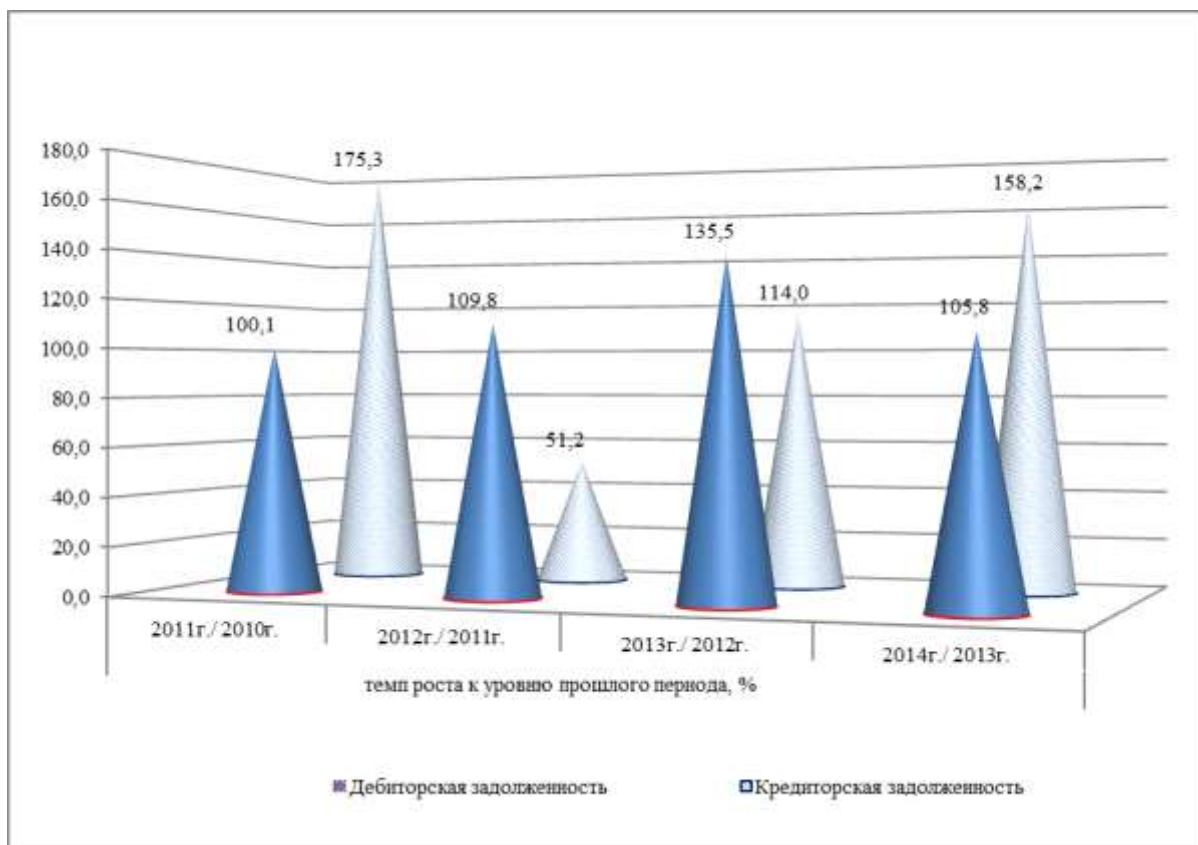
Социальный эффект от деятельности малого и среднего бизнеса оценивается с точки зрения обеспечения занятости и качества жизни жителей Сысертского городского округа, а также с точки зрения формирования среднего класса и его участия в реализации социальных программ.

В структуре оборота крупного и среднего предпринимательства в СГО не сбалансированно высокой является доля оборота организаций оптовой и розничной торговли – около 35,4-44,2% от общего оборота предприятий. В целом в Сысертском городском округе не достаточно охвачены субъектами предпринимательства направления производственной деятельности.

В Сысертском городском округе число зарегистрированных субъектов МСП на 01.01.2014г. составляет 2 441, из них 1854 индивидуальных предпринимателей.

Численность занятых в сфере малого и среднего предпринимательства по состоянию на 01.01.2014г. составляет 12,1 тысяч человек.

Динамика показателей, характеризующих уровень развития предпринимательства в СГО за 2010-2014гг.

Наименование показателя эффективности	Ед. измерения	Значение показателя				Оценка 2014г.
		Факт 2010г.	Факт 2011г.	Факт 2012г.	Факт 2013г.	
Число субъектов МСП в расчете на 10000 человек населения	единиц	452,6	442,5	462,97	396,81	474,8
Доля среднесписочной численности работников (без внешних совместителей) малых предприятий в среднесписочной численности работников (без внешних совместителей) всех предприятий и организаций	процент	37,60	38,00	30,00	51,39	32,98
Объем налоговых поступлений в местный бюджет от платежей субъектов малого и среднего предпринимательства (ЕНВД, ЕСХН, патент) на территории СГО	млн. руб.	20,4	20,07	22,8	21,6	22,73
Объем расходов бюджета СГО на развитие и поддержку СМП в расчете на одного жителя	руб.	10,18	10,28	11,35	10,34	16,49



Рис.4 Объем расходов бюджета СГО на развитие и поддержку СМП в СГО



Рис.5 Объем расходов бюджета СГО на развитие и поддержку СМП в расчете на одного жителя

Несмотря на проводимую работу, направленную на создание благоприятных условий, малое и среднее предпринимательство по-прежнему сталкивается с значительным количеством проблем, а именно:

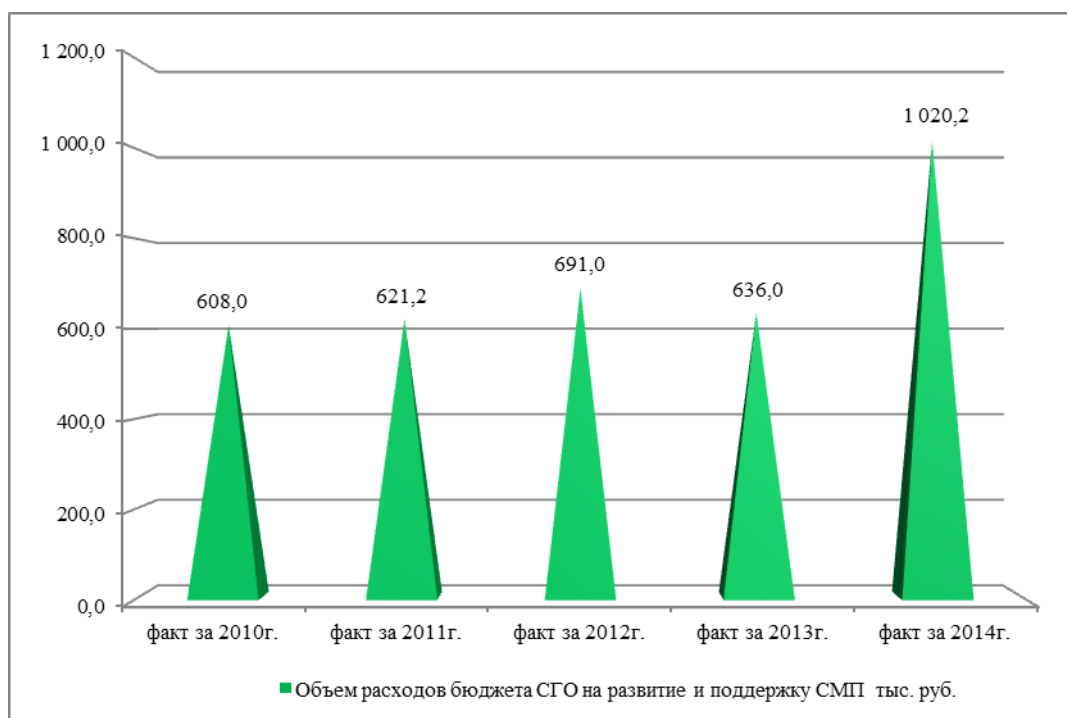
- 1) трудности в привлечении финансовых ресурсов на развитие бизнеса, особенно на стадии становления бизнеса;
- 2) недостаточное развитие механизмов финансирования субъектов малого и среднего предпринимательства на ранних стадиях развития;
- 3) недостаток собственных ресурсов у субъектов малого и среднего предпринимательства и затрудненный доступ к источникам финансирования;
- 4) недостаток доступных производственных и офисных площадей;
- 5) недостаточная профессиональная подготовка кадрового персонала предпринимательства;
- 6) недостаточная информированность предпринимателей о реализации программ (подпрограмм) развития предпринимательства;
- 7) административные барьеры.

2.3 Агропромышленный комплекс.

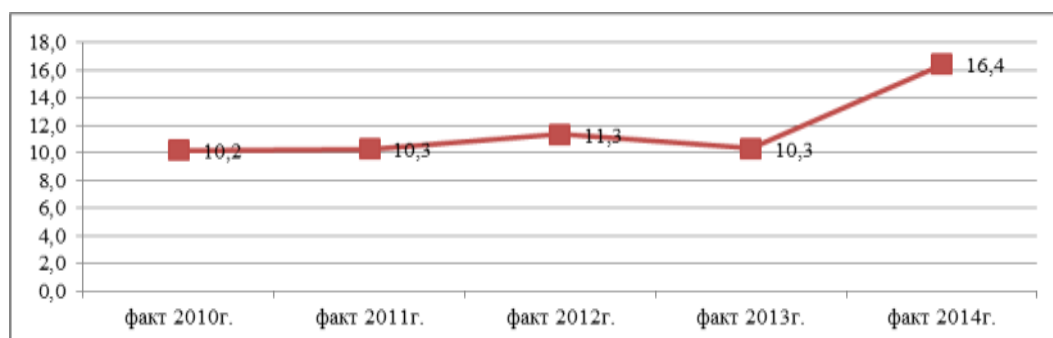
Показатели развития сельского хозяйства в округе характеризуют динамичность данного процесса.

Таблица 4

Показатели развития сельскохозяйственного производства в СГО за 2010-2014гг.

Наименование показателя	Ед. изм.	Значение показателя				
		факт 2010г.	факт 2011г.	факт 2012г.	факт 2013г.	оценка 2014г.
Число сельскохозяйственных предприятий, всего	единиц	60	60	76	87	82
в т.ч. крестьянских и фермерских хозяйств	единиц	45	45	61	75	67
Объем отгруженных товаров собственного производства, выполненных работ и услуг в фактических ценах¹	млн. руб.	944,8	943,9	832,2	789,8	938,8
Валовое производство основных продуктов						
- зерно	тн	8 700	12 100	7 700	7 400	10 090
- картофель	тн	32 700	37 800	33 600	34 200	34 585
- овощи	тн	4 500	8 400	4 000	4 000	3 494
- молоко	тн	20 085	22 295	23 588	24 239	26 670
- мясо	тн	1 770	1 734	1 824	1 843	2 027
- яйцо (тыс. штук)	тыс.шт.	45 001	46 095	38 656	40 654	39 894
Продуктивность скота и птицы:						
- удой на одну корову	кг	6 796	7 272	7 369	7 423	7 738
- яйценоскость на курицу-несушку	шт.	334	333	330	329	301

Увеличивается число сельскохозяйственных предприятий, при этом объем отгруженных товаров собственного производства не отражает таких темпов роста как число крестьянских и фермерских хозяйств (далее – КФХ).

¹ По данным Сысертского управления агропромышленного комплекса и продовольствия Министерства АПК и продовольствия свердловской области.



Рис. 6 Соотношение темпов роста количества КФХ и объема отгруженной продукции собственного производства



Рис.7 Динамика валового производства основных продуктов сельского хозяйства СГО

По данным рисунка отмечается низкая активность по производству овощей на 22,4% к уровню 2010г. и производству яиц на 11,3% к уровню 2010г.

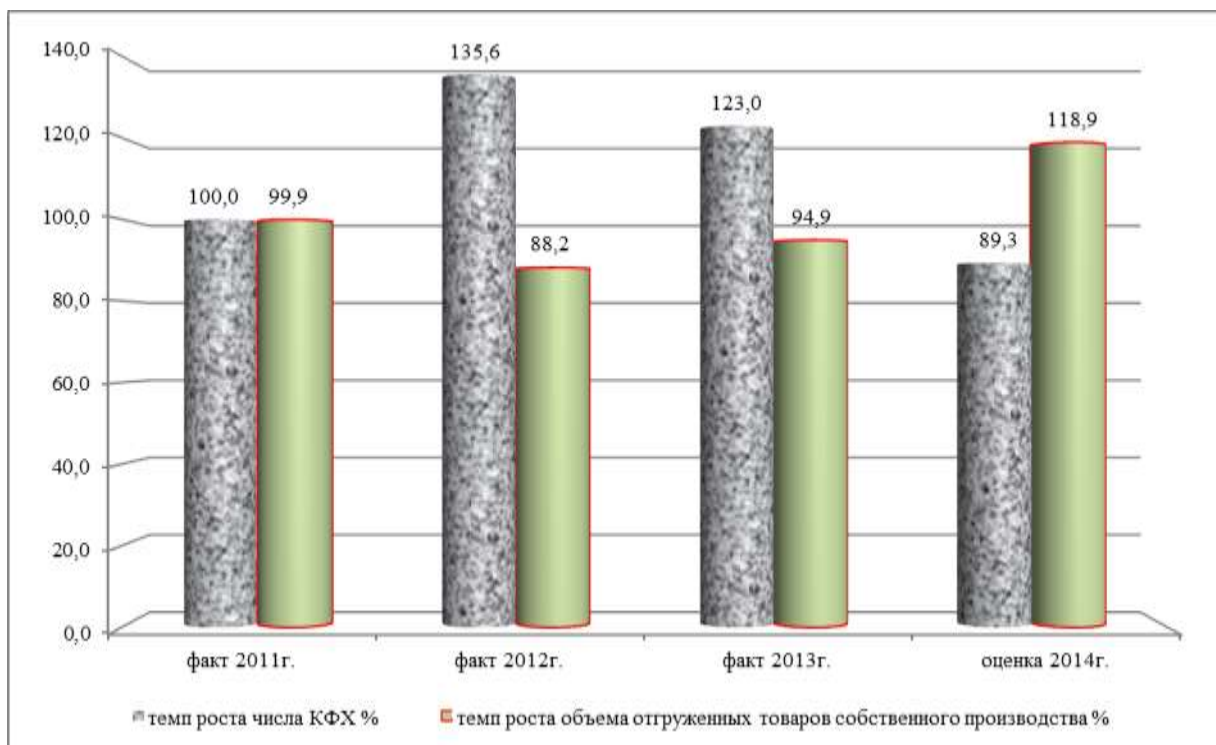
В условиях Сысертского городского округа агропромышленный комплекс является приоритетным направлением в развитии экономики округа. При этом необходимо выделить следующие проблемы агропромышленного комплекса:

- 1) сокращение производственно-технического потенциала, изношенность материально-технической базы;
- 2) снижение плодородия земель в связи с уменьшением внесения органических и минеральных удобрений;

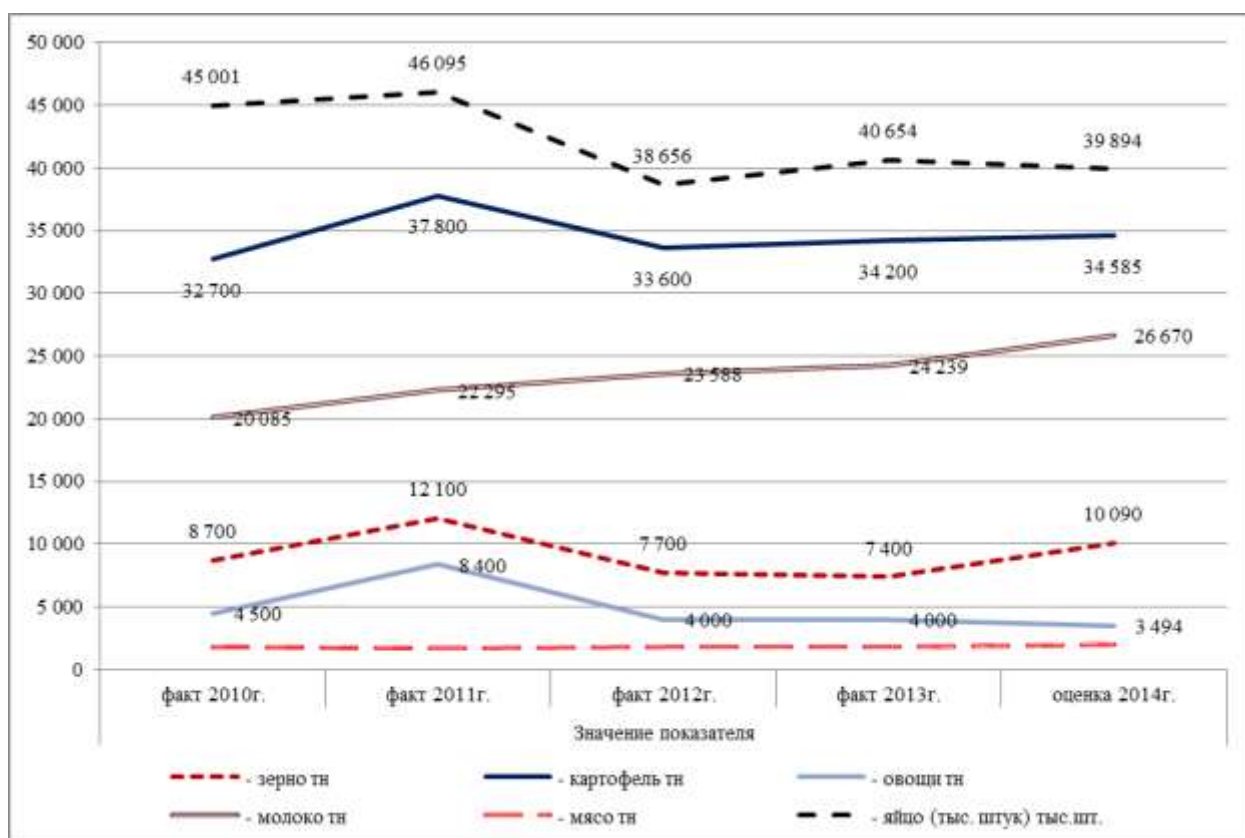
- 3) высокая стоимость привлекаемых кредитных и материальных ресурсов;
- 4) отсутствие отлаженной системы закупок сельскохозяйственной продукции;
- 5) дефицит кадров;
- 6) отсутствие деятельности по формированию целевого набора граждан по сельскохозяйственным специальностям в высшие и средние учебные заведения
- 7) недостаточность вовлечения в оборот земель сельскохозяйственного назначения.

2.4 Инвестиционная деятельность.

Таблица 5

Отраслевая структура и направления инвестиций в основной капитал в СГО

Наименование показателя	Ед.изм.	факт за 2010г.	факт за 2011г.	факт за 2012г.	факт за 2013г.
Инвестиции в основной капитал	млн.руб.	708,4	965,1	1 228,6	900,9
<i>по направлениям</i>					
жилища		0,0	113,9	0,0	13,5
здания и сооружения		110,0	264,5	398,4	592,5
машины и оборудование		228,2	525,7	769,3	203,7
транспортные средства		0,0	0,0	0,0	0,0
производственный и хозяйственный инвентарь		0,0	0,0	0,0	0,0
прочие		370,2	61,0	60,9	91,2
<i>по видам экономической деятельности</i>					
с/х, охота, лесное хозяйство		155,3	134,5	102,8	131,9
обрабатывающие производства		169,6	185,7	252,8	75,1
производство и распределение электроэнергии		16,1	29,6	5,9	1,8
транспорт и связь		0,0	538,3	795,8	266,4
государственное, муниципальное управление		35,5	33,7	39,9	163,7
здравоохранение		0,0	10,1	0,0	11,8
торговля		2,2	18,9	14,8	16,3
образование		0,0	0,0	0,0	22,1
здравоохранение		0,0	0,0	5,4	11,8
предоставление коммунальных, социальных услуг		0,0	0,0	0,0	188,2
прочие		329,7	14,2	11,2	11,8
<i>по источникам финансирования</i>					
собственные средства предприятий		535,6	784,3	819,3	259,2
Удельный вес собственных средств предприятий в общем объеме источников финансирования	%	75,6	81,3	66,7	28,8

Объем инвестиций в основной капитал организаций всех форм собственности за период 2010-2013гг. имеет тренд к увеличению. Инвестиции за счет средств областного и местного бюджета возросли в связи с реализацией социальных проектов в сфере образования. При этом незначительным остается уровень объема инвестиций в основной капитал (за исключением бюджетных средств) в расчете на 1 жителя в СГО (рис.8).

На основе данного положения требуется выработка плана мероприятий для решения обозначенных проблем с целью повышения инвестиционной привлекательности округа:

- 1) формирование инвестиционных площадок для предоставления (реализации) субъектам бизнеса;
- 2) доступность ресурсов и качество инфраструктуры для бизнеса;
- 3) качество территориального планирования;
- 4) качество и доступность трудовых ресурсов;
- 5) административные барьеры;
- 6) налоговое и бюджетное регулирование в рамках полномочий органов местного самоуправления.



Рис.8 Объем инвестиций в основной капитал (за исключением бюджетных средств) в расчете на 1 жителя в СГО

2.5 Уровень жизни населения, рынок труда и занятость.

Таблица 6

Динамика показателей, характеризующих уровень трудовых ресурсов в СГО

Наименование показателя	Ед. изм.	факт за 2010г.	факт за 2011г.	факт за 2012г.	факт за 2013г.	оценка за 2014г.
Численность постоянного населения (на конец года)	чел.	60 247	60 633	61 145	61 887	62 199
Среднегодовая численность населения	чел.	59 724	60 440	60 889	61 516	62 130
Численность населения, занятого в экономике	чел.	23 300	23 898	20 713	23 220	23 226
Численность постоянного населения в трудоспособном возрасте	чел.	37 535	35 173	35 173	34 723	34 723

Снижение численности населения в трудоспособном возрасте вызвано действием следующего фактора: в трудоспособный возраст начинают вступать поколения 1990-х годов, когда показатели рождаемости были существенно ниже. Численность занятых в экономике в 2013 году составляла 23,226 тыс. человек. Рост численности занятых в 2014 году обусловлен введением вновь создаваемых рабочих мест (цех металлоконструкций п. Бобровский - ЗАО «Умекон», ввод в действие школы в г. Сысерть). Численность населения, не занятого трудовой деятельностью и учебной снижается.

В 2013 году на рынке труда отмечена тенденция снижения общей численности безработных граждан, снижения численности граждан, зарегистрированных в органах службы занятости.



Рис.9 Доля трудоспособного населения в общей численности СГО

Наименование показателя	Ед.изм.	факт за 2010г.	факт за 2011г.	факт за 2012г.	факт за 2013г.	оценка 2014г.
Численность лиц, имеющих статус безработного на конец периода	чел.	460	323	294	220	211
Уровень трудоустройства	%	74,4	75,2	82,8	85,5	82,5
Уровень безработицы	%	1,69	1,19	1,08	0,80	0,80

Среднедушевые доходы населения за 4 года выросли в 1,5 раза. Среднемесячная зарплата одного работника в экономике увеличилась в 1,5 раза.

Таблица 7

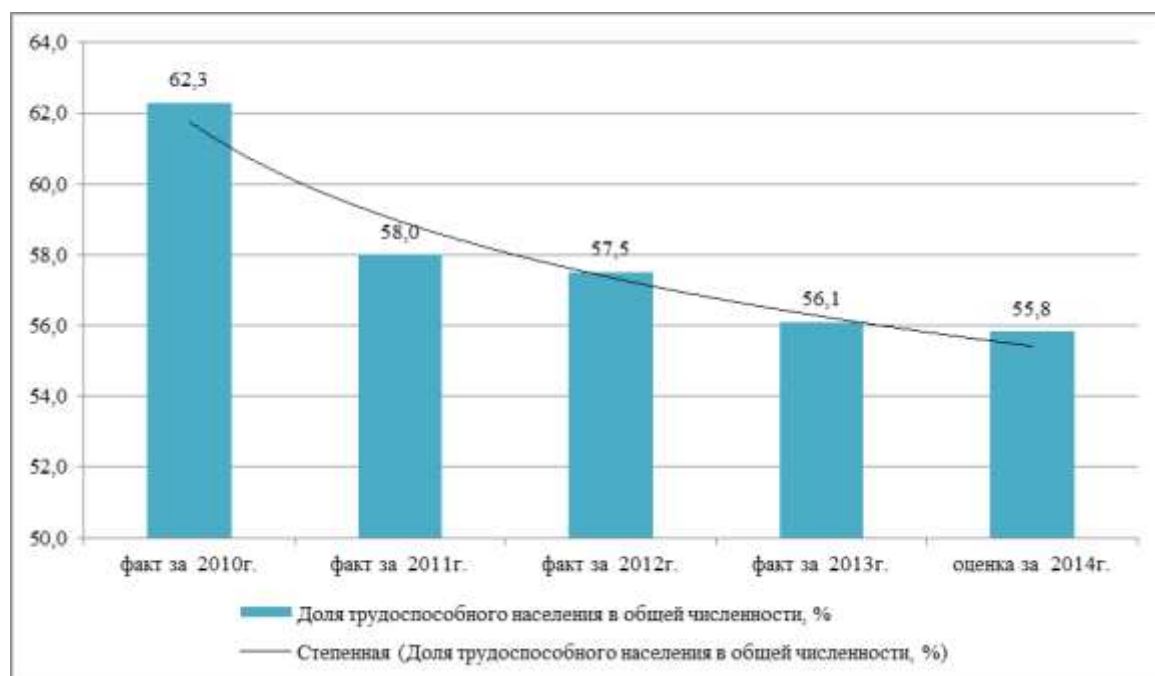
Уровень среднедушевых денежных доходов населения СГО

Наименование показателя	Единица измерения	Отчет			оценка
		2011г.	2012г.	2013г.	2014г.
Среднедушевые денежные доходы (в месяц)	руб./чел.	6 831,87	11 313,68	10 185,48	10 837,55
темп роста	%		165,6%	90,0%	106,4%

Темпы роста среднемесячной заработной платы за последние два года обеспечиваются в рамках реализации Указов Президента Российской Федерации от 07 мая 2012г. согласно утвержденным дорожным картам в сфере образования, культуры, архивной деятельности, на муниципальном уровне в сфере спорта. Сложной остается ситуация с уровнем заработной платы наемных работников, задействованных в труде у субъектов предпринимательства. В данной ситуации актуальной остается совместная деятельность Администрации СГО, Управления Пенсионного фонда России в Сысертском районе, Межрайонной ИФНС России №31 по Свердловской области, направленная на легализацию заработной платы.

Таблица 8

Динамика уровня заработной платы в СГО за 2010-2014гг.

Наименование показателя	факт за 2010г.	факт за 2011г.	факт за 2012г.	факт за 2013г.	оценка за 2014г.
Среднемесячная заработная плата одного работника по полному кругу организаций	16 802,20	19 147,60	21 642,40	24 082,20	25 355,00
<i>обрабатывающие производства</i>	21 219,0	24 276,9	25 660,7	28 324,3	29 152,6
<i>производство пищевых продуктов</i>	17 252,8	19 592,4	18 913,9	20 528,4	20 680,0
<i>металлургическое производство</i>	18 382,1	23 513,5	25 806,5	27 712,6	28 307,7
<i>производство машин и оборудования, электрооборудования</i>	25 545,8	26 291,9	27 291,6	34 218,5	35 792,5
<i>сельское хозяйство</i>	15 311,1	16 205,8	18 401,0	21 527,4	21 623,5
общеобразовательные учреждения	14 802,0	17 864,6	23 150,9	22 781,1	25 793,3
<i>педагогические работники ООУ</i>	15 892,0	22 263,0	25 295,0	25 841,5	29 757,0
дошкольные образовательные учреждения	8 105,4	9 915,5	11 753,8	15 818,8	17 844,1
<i>педагогические работники ДОУ</i>	X	X	X	23 515,1	26 524,0
дополнительное образование	X	X	X	16 423,8	19 314,4
<i>учреждения культуры</i>	8 792,5	10 888,5	10 888,5	16 730,3	21 708,5
учреждения здравоохранения	19 849,4	17 266,7	19 690,3	25 413,2	29 031,3
деятельность в области спорта	X	17 266,7	15 166,0	17 107,2	24 297,9
<i>муниципальных учреждений физической культуры и спорта</i>	X	7 769,3	14 380,9	9 849,9	10 493,1
<i>государственное управление, социальное страхование</i>	X	17 266,7	29 776,7	31 176,2	30 207,9

Таблица 9

Показатели, характеризующие деятельность ГКУ «Сысертский Центр занятости»

Наименование показателей	Ед. изм.	Отчет				
		2010г.	2011г.	2012г.	2013г.	2014г.
Оплачиваемые общественные работы	тыс. руб.	537,5	272,2	137,04	94,5	47,0
Профессиональное обучение безработных граждан	Чел.	324	182	99	84	80
Профессиональная подготовка, переподготовка и повышение квалификации женщин в период отпуска по уходу за ребенком до достижения им возраста трех лет	Чел.	0	0	3	5	12
Временное трудоустройство несовершеннолетних граждан в возрасте от 14 до 18 лет	Чел.	425	486	440	454	447
Временное трудоустройство безработных граждан, испытывающих трудности в поиске работы	Чел.	22	28	19	22	17
Содействие самозанятости безработных граждан	Чел.	66	52	15	11	12
Содействие трудоустройству незанятых инвалидов на оборудованные (оснащенные) для них рабочие места	Чел.	0	0	1	1	4

На основании изложенного следует отметить:

53) снижения доли граждан трудоспособного возраста;

54) уменьшение уровня официально зарегистрированной безработицы;

55) недостаточное число квалифицированных рабочих мест на предприятиях округа

при одновременном наличии числа незакрытых вакансий.

2.6 Социальная сфера.

2.6.1 Дошкольное образование.

В рамках реализации Указов Президента Российской Федерации от 7 мая 2012г. № 599 «О мерах по реализации государственной политики в области образования и наук», в части удовлетворении потребности в местах в дошкольных учреждениях для детей в возрасте от 3-7 лет потребность в местах в дошкольных образовательных учреждениях детей 3-7 лет в Сысертском городском округе составляет 93%; г. Сысерть, с.Щелкун, с.Никольское, с.Кашино, п.Верхняя Сысерть удовлетворена на 100%. Сохраняется потребность в местах в дошкольных образовательных учреждениях в следующих населенных пунктах: п.Бобровский – очередь составляет 228 ребенка; п.Большой Исток – 345 ребенка, п.Патруши – 327 ребенка, п.Октябрьский – 177 ребенка. В 2015 году количество детей в возрасте от 1,5 до 7 лет, нуждающихся в получении дошкольных образовательных услуг, достигнет, по прогнозу, 3277 тыс. человек.

С 2016 года общая численность детей дошкольного возраста составит 5865 тыс.человек и к 2020 году стабилизируется на уровне 5965 тыс. человек. Численность детей в возрасте от 1,5 до 7 лет к 2020 году будет равна 5162 тыс. человек.²

Администрацией Сысертского городского округа, исходя из поставленных задач, в качестве целевого параметра принимается доведение количества мест в дошкольных образовательных организациях до 4956 мест к концу 2016 года за счет строительства пяти детских садов.

2.6.2 Общее образование.

Анализ состояния системы образования относительно требований инновационного и социально-экономического развития Сысертского городского округа позволяет выделить проблемы, для решения которых целесообразно применение программно-целевого метода:

1) несоответствие ресурсного обеспечения образовательных организаций требованиям, установленных федеральными государственными образовательными стандартами;

2) несоответствие кадрового ресурса требованиям инновационного развития системы образования;

3) низкая динамика кадрового обновления в системе образования;

4) недостаточное использование современных образовательных технологий.

В состав образовательных организации Сысертского городского округа входят 22 школы, 34 детских сада и 4 учреждения дополнительного образования. Годы постройки зданий образовательных учреждений от 1735 года до 2014 года. За период с 1989 года по 2013 год не было построено ни одного здания школы. В 2013 году введено в эксплуатацию здание нового детского сада на 135 мест в микрорайоне «Новый» г.Сысерть. В 2014 году начала функционировать школа на 480 учащихся в микрорайоне «Новый» г.Сысерть. В системе образования 90 зданий (основные здания школ и детских садов, мастерские, гаражи, пищеблоки), которым необходим текущий и капитальный ремонт для поддержания в рабочем состоянии зданий и инженерных систем.

9 % зданий, в которых обучаются учащиеся, построены до 1950 года. Два здания МКОУ ООШ № 14 в г.Сысерть по ул.Коммуны,1 и ул.Энгельса,23 построены в 1735 году. Ежегодно текущий ремонт проводится перед началом нового учебного года в летний период во всех зданиях школ. Капитальный ремонт проводится в нескольких учреждениях. Ремонтируются части зданий (кровля, помещения, окна, инженерные системы). За последние годы были отремонтированы кровли: в МАОУ «СОШ № 8» с.Кашино, МАДОУ «Детский сад № 3» г.Сысерть микрорайон «Новый», МКОУ ООШ № 14 в г.Сысерть по ул.Коммуны,1 , ул.Энгельса,23, МКДОУ «Детский сад № 39», кровля над спортивным залом в МКОУ № 30 Б.Исток. Полностью заменены деревянные оконные блоки на пластиковые в МАОУ «СОШ № 7» с.Патруши, МАОУ «СОШ № 9» с.Щелкун,

² По данным постановления Администрации Сысертского городского округа от 01.12.2014 г. № 3976 «Об утверждении муниципальной программы «Развитие системы образования в Сысертском городском округе на 2015 – 2020 годы».

МКОУ ООШ № 14 ул.Коммуны, МАОУ «СОШ № 23», начаты работы и частично заменены оконные блоки на пластиковые в МКОУ НОШ № 13 п.Бобровский, МКОУ ООШ № 10 д.Большое Седельниково, МКОУ «Начальная школа –детский сад № 2» п.Асбест, МКОУ ООШ № 30 п.Большой Исток. Отремонтированы спортивные залы в МАОУ № 23 г. Сысерть, МКОУ № 10 д. Большое Седельниково. В связи с большим износом инженерных сетей (отопление, канализация, электрическое освещение, водоснабжение), которые эксплуатируются 30 и более лет без капитального ремонта, требуется замена оборудования. За последнее время проведены ремонты системы отопления в МКДОУ № 27 г.Сысерть, МАОУ № 18 п.Октябрьский, МАДОУ № 60. В настоящее время ремонт кровли требуется в 13% учреждений. Необходим ремонт системы электроосвещения в 24% учреждений. В 42% учреждений требуется замена деревянных оконных конструкций. Нуждается в ремонте система канализации в 8% учреждений. Ремонт помещений пищеблоков школ и детских садов необходим в 9% учреждений.

В Сысертском городском округе наблюдается рост числа детей-инвалидов, обучающихся в школе: в 2013 году – 243 человека, в 2014 году – 413 человек, из них 155 детей с умственной отсталостью, 21 – с нарушением опорно-двигательного аппарата. Реализация Программы даст возможность детям с особыми потребностями безбарьерно включиться в образовательный процесс.

2.6.3 Культура.

Сеть муниципальных учреждений культуры представлена 14 учреждениями (46 сетевыми единицами). В структуре учреждений культуры выделяются два вида учреждений культуры: учреждения культурно-досугового типа 13 учреждений (22 сетевые единицы) и 1 библиотека (24 сетевые единицы). Большая часть учреждений культуры расположены в сельской местности. В городе Сысерть расположены 2 учреждения культурно-досугового типа и 3 библиотеки, одна из которых детская.

Основными факторами, препятствующими развитию сферы культуры в Сысертском городском округе, являются:

1) внутренние факторы:

изолированность и замкнутость инфраструктуры сферы культуры, имеющей морально и материально устаревшие элементы, требующей обновления, актуализации собственных ресурсов, открытости к созданию новых внутриведомственных отношений, связей на уровне всех субъектов региональной и российской культурной политики;

слабость внутриведомственных связей между субъектами культурной деятельности;

низкая эффективность деятельности ряда организаций культуры, отсутствие у большого числа субъектов культурной деятельности стратегий социального продвижения собственного культурного продукта, формирования позитивного имиджа учреждений культуры и отрасли в целом;

недостаточный уровень интеграции учреждений культуры в региональные туристические продукты, туристические маршруты и туристические проекты;

слабая материально-техническая база учреждений культуры;

низкий уровень заработной платы работников культуры, недостаточная социальная защищенность отдельных категорий работников, ведущая к снижению престижа творческих профессий, оттоку из региона высокопрофессиональных кадров;

невысокий престиж культурной сферы в целом, отдельных учреждений и профессий работников культуры у части населения области;

2) внешние факторы:

отсутствие устойчивого интереса у представителей бизнеса к финансовому участию в развитии сферы культуры, реализации конкретных культурных проектов;

неразвитость негосударственного сектора сферы культуры;

неразвитые культурные потребности части населения;

неравномерность социально-культурного развития различных населенных пунктов, расположенных на территории Сысертского городского округа;

отсутствие единого информационного пространства, объединяющего всю сферу культуры Сысертского городского округа.

Таблица 10

Динамика обновления фондов муниципальных библиотек СГО

Наименование показателя	Ед.изм.	факт за 2011г.	факт за 2012г.	факт за 2013г.	факт за 2014г.
Количество экземпляров новых поступлений в фонды общедоступных муниципальных библиотек СГО в расчете на 1000 человек жителей	единиц	17,0	36,0	38,0	46,4



Рис.10 Доля муниципальных учреждений культуры, находящихся в удовлетворительном состоянии, в общем количестве таких учреждений

2.6.4 Физическая культура и спорт.

В рамках Стратегии развития физической культуры и спорта Российской Федерации на период до 2020 года, утвержденной распоряжением Правительства Российской Федерации от 07.08.2009 № 1101-р, предусматривается, что к 2015 году численность занимающихся физической культурой и спортом в стране должна составлять 30 % от общей численности населения, к 2020 - 40 %. В Сысертском городском округе систематически занимается физической культурой и спортом 14844 человека, что составляет 24,8 % от общего числа жителей городского округа.

Наименование показателя	Ед. изм.	2010г.	2011г.	2012г.	2013г.
Удельный вес населения Сысертского городского округа, систематически занимающихся физической культурой и спортом	процент	14,5	17,7	22,9	24,8

На данный период обеспеченность населения Сысертского городского округа объектами спортивной инфраструктуры составляет:

- спортивные залы - 17,3 процента от норматива;
- плавательные бассейны - 4,9 процентов от норматива;
- плоскостные сооружения - 99,1 процентов от норматива.

Для сохранения положительной динамики и устойчивого развития физической культуры и спорта в ближайшие годы необходимо:

- развивать инфраструктуру сферы физической культуры и спорта;
- обеспечить строительство и реконструкцию объектов спорта с учетом потребности лиц с ограниченными возможностями здоровья и инвалидов.

2.7 Коммунальное хозяйство.

Таблица 11

Производственные показатели муниципальных предприятий жилищно-коммунального хозяйства СГО

Наименование показателя	ед. измерения	МУП ЖКХ Сысертское	УМП ЖКХ п.Бобровский	МУП ЖКХ Западное	МУП ЖКХ п.Двуреченск	МУП ЖКХ Южное
Объем подачи воды потребителям и очистки (пропуске) сточных вод в сутки:	тыс. куб.			1,282		40
вода	тыс. куб.	6,8			5,65	40
сточные воды	тыс. куб.	7,2			4,2	0
Количество скважин	единиц	10	7	10	9	10
Количество насосных станции:		9	0	0	2	
-насосные станции 2 подъема воды	единиц	2	0		1	
-канализационные насосные станции	единиц	7			1	
Объем подачи воды в сеть или очистки сточных вод в сутки		14,0	1,04	1,721	9,85	
вода	тыс. куб.	6,8			5,65	
сточные воды	тыс. куб.	7,2			4,2	
Протяженность водопроводных и канализационных сетей						18,50
водопровод	км	46,35	17,10	79,90	24,80	14,00
водоотведения	км	37,40	11,40	25,50	14,50	4,50
Отдаленность подведомственных хозяйств	кол-во един/ км	4 ед./41км	3 ед/17	1/16; 2/15; 2/13; 1/10; 1/3; 1/2	1/12; 1/6	1/19; 2/24
Проектная вместимость водохранилищ и гидроузлов	млн.куб.	40,9	1,4	0,49	0,4	
Количество тепловых узлов на балансе ПТС	единиц	10	81	4	3	2
Количество тепловых узлов на балансе абонента	единиц	0	0	110	147	2
Отпуск котельными т/эн потребителями	Гкал	100411	24873,7	46223	0	11340
Объем подачи потребителям и очистки (пропуска) сточных вод	тыс. куб.	0,0	382,2	6,2	0,0	0

Система теплоснабжения:

№п/п	Наименование предприятия	Содержание проблемы
1	МУП ЖКХ «Западное»	1. Износ тепловых сетей. 2. Потери в тепловых сетях вследствие большой протяженности - до 33% (более 16 тыс. Гкал ежегодно) с учетом объема покупной тепловой энергии. 3. Износ оборудования угольной котельной и тепловых пунктов. 4. Удаленность тепловых источников от конечного потребителя.
2	МУП ЖКХ «Сысертское»	1. Износ тепловых сетей. 2. Отсутствие резервного топлива. 2. Удаленность тепловых источников от конечного потребителя.
3	МУП ЖКХ «Южное»	1. Износ сетей теплоснабжения составляет 60%.
4	МУП ЖКХ п. Двуреченск	1. Зависимость от поставок тепловой энергии для нужд населения у ОАО «Ключевской завод ферросплавов». 2. Износ внешних тепловых сетей 80,0% от общей протяженности.
5	УМП ЖКХ п.	1. Низкая эффективность котлов и горелок в котельной.

	Бобровский	2. Аварийное состояние котлов котельной с.Черданцево. 3. Высокая себестоимость производства и передачи тепловой энергии. 4. Потери при передаче тепловой энергии потребителям.
--	------------	--

Система водоснабжения:

№п/п	Наименование предприятия	Содержание проблемы
1	МУП ЖКХ «Западное»	1. Зависимость поставок холодного водоснабжения (далее – ХВС) от ЗАО «Агрофирма Патруши». 2. Износ сетей водоснабжения в п. Большой Исток.
2	МУП ЖКХ «Сысертское»	1. Недостаточный объем аккумулирующих емкостей на водозаборах в часы максимального потребления питьевой воды, как следствие - кратковременное снижение напора воды на верхних (пятых) этажах жилых домов. 2. Неудовлетворительное состояние запорной и регулирующей арматуры в связи с длительным сроком эксплуатации.
3	МУП ЖКХ «Южное»	1. Износ водопроводных сетей составляет - 60%.
4	МУП ЖКХ п. Двуреченск	1. Износ сетей водоснабжения составляет 80%.
5	УМП ЖКХ п. Бобровский	1. Износ основных фондов (насосные станции) – 70%, отсутствие мероприятий по реконструкции. 2. Высокий износ сооружений и оборудования, несоответствие принятой технологии очистки современным требованиям по обеспечению нормативного качества очистки сточных вод. 3. Осложнение условий эксплуатации расположением КНС-2 на территории завода ЗАО «БИЗ». 4. Рост аварий, связанных с износом коллекторов и сетей канализации. 5. Строительство канализационного напорного коллектора от новой комплектной КНС до очистных сооружений 2d=225 мм, протяженностью 950 м. 6. Расходы на перевозку ЖБО - 32 км, неблагоприятная санитарная обстановка.

Система водоотведения:

№п/п	Наименование предприятия	Содержание проблемы
1	МУП ЖКХ «Западное»	1. Износ системы водоотведения достигает 94,6%. 2. Отсутствие сетей централизованной канализации.
2	МУП ЖКХ «Сысертское»	1. Предельный уровень нагрузки очистных сооружений г.Сысерть. 2. Отсутствие сетей централизованной канализации.
3	МУП ЖКХ «Южное»	1. Отсутствие сетей централизованной канализации.
4	МУП ЖКХ п. Двуреченск	1. Несоответствие современным требованиям хозяйственно-бытовых очистных сооружений, введенных в эксплуатацию в 1978 году.
5	УМП ЖКХ п. Бобровский	1. Несоответствие производительности насосов фактическому количеству перекачиваемых сточных вод (завышена в 2-3 раза). 2. Износ основных фондов составляет 70%,

2.8 Транспортная инфраструктура.

Дорожное хозяйство.

В настоящее время на балансе Сысертского городского округа состоит 425,373 км автомобильных дорог общего пользования. Пропускная способность основных магистральных улиц и автодорожных мостов через реки Сысерть и Исеть, не соответствует действующим нормативным требованиям и автомобильные дороги работают в режиме перегрузки как по интенсивности, так и по нагрузке на ось.

К негативным факторам, влияющим на состояние дорог в последние годы, можно отнести:

- 1) недостаточный вывоз снега с городских дорог в зимний период, что приводит к усиленному воздействию агрессивных талых вод на элементы дороги;
- 2) недостаточная пропускная способность и неудовлетворительное состояние

автомобильных дорог населенных пунктов;

- 3) увеличение грузопотока по объемам, направлениям по причине развития строительства, как следствие увеличение износа дорог местного значения;
- 4) несоответствие ширины существующих улиц в красных линиях к нормативным требованиям;
- 5) несоответствие улично-дорожной сети нормативным показателям по ее плотности и требованиям технических регламентов;
- 6) наличие транзитных потоков по территории населенных пунктов;
- 7) недостаточность финансовых средств для развития дорожного хозяйства.

Транспортное обслуживание.

Пассажирские перевозки транспортом общего пользования на территории Сысертского городского округа осуществляются МУП «Сысертское автотранспортное предприятие». Сформированная единая маршрутная сеть пассажирского транспорта требует единого управления перевозками, а также контроля за соблюдением договорных обязательств перевозчиков по регулярности движения, развития системы транспортного обслуживания.

2.9 Благоустройство населенных пунктов.

Комплекс мероприятий, обеспечивающий внешнее благоустройство территорий, включает в себя: содержание и ремонт системы озеленения территории, планировочных и объемных элементов благоустройства, освещения.

На территории Сысертского городского округа расположены следующие объекты, относящиеся к элементам благоустройства и находящиеся в муниципальной собственности: воздушные линии освещения (216,869 км), светильники (1138 шт), кабельные линии (33,005 км), трансформаторные подстанции (38 шт).

2.10 Проблема развития сети газоснабжения.

По состоянию на 1 января 2013 года в Сысертском городском округе природный газ подведен к 25 сельским населенным пунктам с общей численностью населения свыше 36 тыс. человек, что составляет 67,6 процента от общего количества сельских населенных пунктов района. Общая протяженность газопроводов составляет 851 км.

Из общего количества сельских населенных пунктов Сысертского городского округа, к которым подведен природный газ, 29,7 процентов составляют населенные пункты с численностью постоянно проживающего населения от 1000 до 8000 человек и более, 16,2 процента - от 500 до 1000 человек, 18,9 процентов - менее 500 человек.

В большинстве сельских населенных пунктов области, к которым подведен природный газ, необходимо дальнейшее строительство распределительных газопроводов, газовых сетей и котельных.

В таких населенных пунктах, как с. Щелкун, с. Аверино, с. Никольское, с. Патруши, д. Ключи, с. Кадниково, д. Токарево, с. Черданцево, п. Каменка где имеется природный газ, требуется дальнейшее развитие.

В таких населенных пунктах, как п. Колос, с. Фомино, с. Абрамово, п. Асбест, д. Ольховка, д. Андреевка, п. Школьный, п. Луч, отсутствует природный газ и требуется строительство подводящих газопроводов, распределительных газопроводов и газовых сетей.

Таким образом можно определить следующие проблемы в сфере газификации населенных пунктов округа:

- 1) недостаточная протяженность подводящих газопроводов;
- 2) необходимость увеличения протяженности внутрипоселковых сетей низкого давления;
- 3) необходимость модернизации системы газоснабжения (теплоснабжения).

2.11 Проблема развития энергетики.

На территории Сысертского городского округа высокими темпами развивается жилищное строительство, что обуславливает дополнительные потребности в развитии системы энергоснабжения. Кроме этого постоянное техническое обновление объектов жилого фонда современным оборудованием, дополнительными бытовыми

электроприборами способствует к росту объема энергопотребления. При этом объекты энергосети не обеспечивают необходимый уровень мощностей практически по всех населенных пунктах СГО. В системе электроснабжения СГО необходима реконструкция кабельных электрических сетей, трансформаторных подстанций, деревянных опор линий электропередач.

2.12 Проблема рационального природопользования, состояния здоровья населения и качества среды обитания.³

Проблемы среды обитания:

1. Организация санитарно-защитных зон:

- процент предприятий с организованной в соответствии с проектом санитарно-защитной зоной - 37,7%;
- процент предприятий, не имеющих СЗЗ - 32 %;
- количество населения, выведенного из СЗЗ — 0;
- количество населения, продолжающего проживать в СЗЗ - 5000 человек.

2. Децентрализованное водоснабжение:

- количество населения, пользующегося децентрализованным водоснабжением - 4,5 %, используются колодцы, родники;
- состояние источников децентрализованного водоснабжения – неудовлетворительное;
- производственный лабораторный контроль - не проводится, выборочно осуществляется только бюджетные исследования, приоритетными загрязнителями являются - микробиологические, органолептические показатели, нитраты.

3. Твердые бытовые отходы:

На территории Сысертского городского округа расположено 11 мест утилизации бытовых отходов, санкционированных полигонов ТБО - 3 (г. Сысерть, п. Двуреченск, с. Патруши), в должное санитарное состояние приведено 3 полигона ТБО (, п. Двуреченск, п. Патруши, г. Сысерть), на 3 полигонах организован мониторинг за состоянием атмосферного воздуха, почвы (п. Двуреченск, п. Патруши, г. Сысерть).

Мусороперерабатывающие заводы, мусоросортировочные станции, установки по утилизации ртути и ртутьсодержащих приборов, по обезвреживанию и утилизации пестицидов на территории СГО отсутствуют.

Таблица 12

Динамика показателей, характеризующих состояние основных факторов окружающей среды в ОУ в процентах неудовлетворительных исследований

Фактор среды	Тип ОУ	2009	2010	2011	2012	2013
Бактериальная загрязнённость питьевой воды	ДОУ	8,5	10,6	7,06	7,9	7,9
	Школы	7,4	9,8	2,04	10,9	8,5
Бактериальная загрязнённость пищи	ДОУ	3,0	3,5	7,03	2,8	1,3
	Школы	3,8	4,7	7,06	6,8	5,3
Калорийность блюд	ДОУ	60	5,4	27,7	37,1	26
	Школы	33,3	-	41,8	23,5	41,1
Искусственная освещённость	ДОУ	2,4	13,6	31,2	28,3	14,4
	Школы	16,2	15,8	25,7	14,4	22,1
Соответствие мебели росту	ДОУ	9	5,5	8,8	5,3	5,2
	Школы	0	0	10	5,5	5,4

Питание детей в дошкольных учреждениях СГО имеет углеводную направленность. Дети недополучают овощи - 91,5%, молоко, кефир - 92,1%, мясо, кура - 92,8%, рыба- 78%

³ По данным Доклада Территориального отдела Управления Федеральной службы в сфере защиты прав потребителей и благополучия человека по свердловской области в Чкаловском районе г. Екатеринбурга, в городе Полевской и в Сысертском районе «О санитарно-эпидемиологической обстановке в СГО и АГО за 2013г.»

, но в избытке получают: крупы, макароны, бобовые-148%, хлеб пшеничный - 108 %, мука пшеничная-118%, кондитерские изделия-144%.

Неудовлетворительная организация и качество питания детей. При анализе заболеваемости детей установлено, что во всех возрастных категориях высока заболеваемость болезнями органов пищеварения.

Проблемы состояния здоровья населения:

1.Медико-демографическая ситуация:

Смертность мужчин в Сысертском городском округе составила 55,0%, женщин - 45%. Смертность среди трудоспособного возраста по СГО - 330 человек, что составляет 35,5% от всех умерших. В структуре причин смертности мужчин ведущие места занимают болезни системы кровообращения (31,7%), травмы и отравления (26,0%), новообразования (12,7%). Структура смертности среди женщин несколько отличается, но ведущие места так же занимают: смертность от болезней системы кровообращения (54,5%), травмы и отравления (6,5%), новообразования (5,9%).

Структура смертности трудоспособного населения отличается от структуры смертности всего населения. Ведущие места в структуре смертности трудоспособного населения занимают: травмы и отравления (30,0%), болезни системы кровообращения (22,1%), болезни органов пищеварения (6,1%), болезни органов дыхания (5,7%).

Таблица 13

Структура смертности населения Сысертского городского округа в 2013 году

Нозологические формы	Все население	Мужчины	Женщины	Трудоспособное население
Всего	929	511	418	330
Инфекционные болезни	10	9	1	6
Новообразования	90	65	25	6
Болезни крови и кров. Органов	0	0	0	0
Болезни эндокринной системы	0	0	0	0
Болезни нервной системы	0	0	0	0
Болезни системы кровообращения	390	162	228	73
Болезни органов дыхания	38	27	11	19
Болезни органов пищеварения	73	42	31	20
Болезни костно-мышечной системы	0	0	0	0
Болезни мочеполовой системы	9	5	4	3
Травмы и отравления	160	133	27	99
Туберкулез	18	11	7	1
Прочие	159	68	91	87

2.Заболеваемость подростков (15-17 лет) и факторы риска

Общая и первичная заболеваемость подростков по СГО в 2013г. повысилась по сравнению с 2012г. на 6,8% и 5,6% соответственно. Показатели общей заболеваемости превышают средние многолетние показатели на 5,1%, показатели первичной заболеваемости ниже СМУ на 0,5%.

В структуре общей заболеваемости ведущие места занимают болезни органов дыхания (44,9%), болезни нервной системы (10,9%), болезни органов пищеварения (7,5%), болезни костно-мышечной системы (6,9%), болезни глаза (6,5 %).

Таблица 14

Динамика общей заболеваемости подростков
(15-17 лет)

Нозологические формы	показатель на 1000 населения						Темп изменения к 2012 году, %	Темп изменения к СМУ, %
	2009г	2010г	2011г	2012г	2013г.	СМУ		
Всего	1657,8	1391,7	1160,2	1390,9	1485,9	1414,1	+ 6,8	+ 5,1
Инфекционные болезни	27,84	19,13	18,2	34,2	34,8	25,9	+ 1,8	+ 34,4
Новообразования	7,0	5,1	5,0	4,4	3,3	5,9	-25,0	-44,1
Болезни крови и кров. органов	8,0	8,7	6,06	9,3	10,5	7,9	+ 12,9	+ 32,9
Болезни эндокринной системы	30,2	31,5	22,2	26,5	28,7	26,4	+ 8,3	+ 8,7
Психические расстройства	38,6	41,8	29,8	27,0	22,1	34,1	- 18,2	-35,2
Болезни нервной системы	78,3	121,4	103,5	112,6	162,3	94,8	+ 44,1	+ 71,2
Болезни глаза	109,01	100,7	92,4	101,6	96,6	99,4	-4,9	-2,8
Болезни уха	40,1	36,18	21,2	24,2	25,9	32,5	+ 7,0	-20,3
Болезни системы кровообращения	33,03	24,8	18,6	14,9	13,8	31,6	-7,4	-2,3р
Болезни органов дыхания	667,7	440,3	357,7	614,0	665,4	514,2	+ 8,4	+ 29,4
Болезни органов пищеварения	145,8	137,4	116,7	105,4	111,5	121,4	+ 5,8	-8,2
Болезни кожи и под. клетчатки	78,33	65,6	81,8	90,5	85,6	77,9	-5,4	+ 9,9
Болезни кос.-мыш. системы	69,84	120,9	118,7	98,8	102,2	96,9	+ 3,4	+ 5,5
Болезни мочеполовой системы	146,2	77,01	54,5	38,6	44,2	103,5	+ 14,5	-2,3 р.
Травмы и отравления	142,7	108,01	79,3	73,9	78,4	105,9	+ 6,1	-25,9
Беременность, роды, посл. период	12,7	10,8	10,1	0	0	10,3	-	-

3. Заболеваемость взрослых

Общая и первичная заболеваемость взрослых по СГО в 2013 г. выше уровня 2012 года на 3,5% и 0,4%, в сравнении со СМУ - снижение на 14,2% и 5,5% соответственно.

Таблица 15

Динамика общей заболеваемости взрослых Сысертского городского округа

Нозологические формы	Показатель на 1000 населения						Темп изменения к 2012 году, %	Темп изменения к СМУ, %
	2009г	2010г	2011г	2012г	2013г	СМУ		
Всего	1270,3	1345,6	1237,9	1010,8	1046,1	1218,7	+ 3,5	- 14,2
Инфекционные болезни	34,2	44,17	56,3	30,9	35,0	43,7	+ 13,3	-19,9
Новообразования	55,8	72,34	58,7	56,8	57,2	59,9	+ 0,7	-4,5
Болезни крови и кров. органов	13,1	7,6	65,2	4,8	5,1	20,7	+ 6,3	-4,1 р
Болезни эндокринной системы	49,7	59,9	56,99	45,6	49,8	51,8	+ 9,2	-3,9
Психические расстройства	28,8	27,8	26,4	31,9	32,5	29,1	+ 1,9	+ 11,7
Болезни нервной	42,05	32,2	31,23	23,8	24,1	33,7	+ 1,3	-28,5

Нозологические формы	Показатель на 1000 населения						Темп изменения к 2012 году, %	Темп изменения к СМУ, %
	2009г	2010г	2011г	2012г	2013г	СМУ		
системы								
Болезни глаза	80,02	98,03	91,6	54,3	57,4	75,9	+ 5,7	-24,4
Болезни уха	31,01	33,13	26,88	27,8	30,2	28,7	+ 8,6	+ 5,2
Болезни системы кровообращения	179,7	173,4	164,7	127,8	148,3	166,9	+ 16,0	-11,1
Болезни органов дыхания	176,4	150,9	127,6	232,2	234,3	166,3	+ 0,9	+ 40,9
Болезни органов пищеварения	103,3	104,6	95,9	88,1	90,7	99,8	+ 2,9	-9,1
Болезни кожи и подкожной клетчатки	56,5	48,5	46,9	33,2	4,9	48,8	-6,8р	-9,9р
Болезни костно-мышечной системы	126	185,6	165,3	75,9	75,9	136,7	-	-44,5
Болезни мочеполовой системы	122,5	118,5	70,0	77,4	77,3	104,8	-0,1	-26,2
Травмы и отравления	130,7	141,2	169,3	84,68	106,3	126,4	+ 25,5	-15,9
Беременность, роды, посл. период.	32,6	43,7	41,8	46,0	15,1	38,5	-3,1р	-2,6р

В структуре общей заболеваемости взрослых Сысертского городского округа ведущие места занимают болезни органов дыхания (22,4%), болезни системы кровообращения (14,2%), болезни органов пищеварения (8,7%), болезни мочеполовой системы (7,4%), болезни костно-мышечной системы (7,3%).

4.3. Злокачественные новообразования

За 2013 год в Сысертском городском округе зарегистрировано 312 случаев впервые выявленных злокачественных новообразований (показатель на 100 тыс. населения - 514,2). Показатель заболеваемости населения увеличился на 38,0% в сравнении с показателем 2012 года, и выше показателя среднемноголетнего уровня на 27,3%.

Среди заболевших женщины составляют 53,8%, мужчины - 46,2%.

Структура впервые выявленных злокачественных заболеваний изменилась в сравнении с предыдущим годом, ведущие места занимают: злокачественные новообразования кожи - 13,8%, женской молочной железы - 10,6%, желудка - 9,0%, легкого - 8,3%), прямой кишки - 6,1%.

На протяжении последних лет регистрируется рост поражений кожи, женской молочной железы, различных отделов кишечника.

В прошедшем, 2013 году, удельный вес людей с 4 стадией заболевания увеличился по сравнению с предыдущим годом и составил 8,3%, что выше показателя предыдущего года на 29,7%. Основное количество заболеваний, более 90 %, приходится на возрастную группу старше 45 лет.

По Сысертскому городскому округу в 2013 году смертность от онкозаболеваний составила 148,3 на 1000 населения, что выше уровня 2012 года на 12,8 % (показатель 2012 года - 131,5) и выше среднемноголетнего уровня на 7,5 % (показатель СМУ -138,0).

В структуре смертности ведущие места занимают ЗН трахеи, лёгкого, бронхов -20,9%; ЗН женской молочной железы -12,8%; ЗН желудка - 11,6%.

РАЗДЕЛ 3. РЕЗЕРВЫ СОЦИАЛЬНО-ЭКОНОМИЧЕСКОГО РАЗВИТИЯ СЫСЕРТСКОГО ГОРОДСКОГО ОКРУГА

3.1 Развитие жилищного строительства

При подготовке проекта генерального плана городского округа было установлено на три основных группы расселения: северная, центральная и южная. В СГО средняя обеспеченность населения жилым фондом составляет 31,87 м²/человека, на территории городского округа практически отсутствует ветхий жилой фонд. Проектом генерального плана запланировано:

- 1) формирование жилищное строительство на территории округа 2-х макроэкономических зон: Центральная зона и Северная зона;
- 2) ликвидация двух населенных пунктов, включение одного населенного пункта в границы города Сысерть, образование двух новых населенных пунктов;
- 3) достижение показателя «Уровня обеспеченности населения жилым фондом» - к концу расчетного срока (2035 г.) – 36,9 м²/человека;
- 4) включение в границы города Сысерть территорий
 - поселка Школьный с целью обеспечения условий для развития жилищно-гражданского строительства в административном центре городского округа;
 - базы отдыха «Орленок», для освоения территории в целях строительства индивидуальных жилых домов;
- 5) формирование жилых кварталов среднеэтажной и малоэтажной секционной застройки по улице Красногорской;
- 6) комплексное освоение территории в целях малоэтажного жилищного строительства на обособленном участке к востоку от сформировавшегося населенного пункта с.Черданцево.

Таблица 16

Динамика ввода жилья на территории СГО за 2010-2014гг.

Наименование показателя	Ед.изм.	факт за 2010г.	факт за 2011г.	факт за 2012г.	факт за 2013г.	факт за 2014г.	Темп роста к уровню 2013г., %
Ввод жилых домов	м2	66 264,0	65 080,0	101 524,5	98 547,1	197 513,0	200,4%
в том числе:							
<i>индивидуальными застройщиками</i>	<i>м2</i>	<i>60 090,0</i>	<i>57 028,0</i>	<i>90 005,3</i>	<i>71 087,0</i>	<i>167 202,0</i>	<i>235,2%</i>
Площадь введенных жилых помещений, приходящаяся в среднем на одного жителя на конец года	кв.м.	1,10	1,07	1,66	1,59	3,18	199,4%
Количество домов	Ед.	332	351	640	437	997	228,1%
Количество квартир	Ед.	427	525	885	1 005	1 500	149,3%

В рамках реализации Программы социально-экономического развития социально-значимым проектом является проект застройки ЗАО "Компания "Атомстройкомплекс".

Концепция застройки представляет:

- формирование жилого образования, позволяющего сочетать в себе такие аспекты, как: комфортное проживание, работа, отдых;
- застройка жилого района домами нескольких типов: секционными, блокированными, усадебными;
- пешеходная связь центра с акваторией и рекреационной зоной;
- организация набережной;
- транзитная магистраль с западной стороны поселения;
- радиально-кольцевая транспортная схема;
- озеленение территории;
- зонирование территории и установление взаимосвязи между зонами;
- «закрытые» двory, вынос парковок на периметр застройки.

Согласно утвержденному Генеральному плану Сысертского городского округа, участок был обозначен как вновь создаваемый населенный пункт со всеми обязательными объектами административно-бытового и социально-культурного назначения, с подводом всех необходимых инженерно-энергетических и дорожно-транспортных сетей.

Согласно графику ввода в эксплуатацию малоэтажного жилья экономического класса по договору с фондом РЖС объем ввода к 2019г. может составить 53,85 тыс.кв.м, а к 2028г. – 200,0 тыс.кв.м. Объем ввода в эксплуатацию всего жилищного комплекса – 448,9 тыс. кв.м.

№ п/п	Наименование показателей	Ед. изм.	Показатели		
			Всего	в том числе	
				1 очередь строительства	2 очередь строительства
1	Площадь проектируемой территории	га	292.10	97.16	194.94
2	Численность населения	чел.	13344	6710	6634
3	Плотность населения: - секционная застройка - блокированная застройка тип 1 - блокированная застройка тип 2 - индивидуальные дома тип 1 - индивидуальные дома тип 2	чел./га чел./га чел./га чел./га чел./га	111 98 42 24 8	- - - - -	- - - - -
4	Общая площадь жилых домов всего в том числе: - секционные - блокированные - индивидуальные	м ² общей площади квартир	448903.25 181857.50 249305.75 17740.00	201301.95 118346.20 75455.75 7500.00	247601.30 63511.30 173850.00 10240.00
5	Протяженность улично-дорожной сети	км	31.518	-	-
6	Площадь твердых покрытий	га	21.50	6.30	15.20
7	Гаражи и стоянки для хранения легковых автомобилей - всего в том числе: - постоянного хранения - временного хранения	маш. мест	3664 1820 1844	- - -	- - -

Объекты социального и культурно-бытового обслуживания населения					
8	Детские дошкольные учреждения	мест	660	220	440
9	Общеобразовательные школы	мест	1550	1550	-
10	Амбулаторно – поликлинические учреждения	пос. в смену	400	-	400
11	Аптеки	объект	1	-	1
12	Предприятия розничной торговли	м ² общ. площади	4000	-	4000
13	Предприятия питания	мест	415	-	415
14	Предприятия бытового обслуживания населения	рабочих мест	94	-	94
15	Учреждения культуры и искусства	м ² общ. площади	670	-	670
16	Физкультурно-спортивные сооружения	м ² общ. площади	1340	-	1340
17	Пожарное депо IV типа на 2 автомобиля	объект	1	1	-

Затраты на строительство объектов социально-культурного и административно-бытового назначения и создание инженерно-энергетических и дорожно-транспортных сетей "Комплекса малоэтажных домов" - 22 998 322,0 тыс.руб.

3.2 Развитие туризма

Туризм – межотраслевая сфера экономики, направленная на удовлетворение потребностей населения в полноценном отдыхе, свободном передвижении, восстановлении и развитии его духовных и физических сил. С другой стороны, она влияет на определение возможных направлений развития отраслей, попадающих под влияние мультипликативного эффекта от туризма, экономическая и социальная значимость которого отражена в формировании валового внутреннего продукта, создании новых рабочих мест, обеспечении продуктивной занятости населения, повышении доходов бюджетов всех уровней. В этом смысле туризм признан эффективным инструментом преодоления кризисных явлений, способствующим активизации социально-экономического развития регионов.

В условиях СГО в 2013г. создано муниципальное казенное учреждение физической культуры и спорта «Центр развития физической культуры, спорта, туризма и молодежной

политики». Деятельность учреждения будет направлена на реализацию подпрограммы «Развитие туризма в Сысертском городском округе. В результате выполнения мероприятий подпрограммы туристско-рекреационная сфера района предполагается существенное развитие, повышение качества туристских услуг, а также будет решена задача продвижения туристского продукта Сысертского городского округа на российском и федеральном рынке.

Для определения направления усилий по развитию внутреннего туризма в Сысертском городском округе необходимо рассмотреть рекреационные возможности района и проблемы, препятствующие развитию туризма.

Сысертский городской округ один из благополучных в экологическом отношении территорий Свердловской области с хорошо сохранившейся природой и традиционной культурой местного населения. Благодаря этому в районе имеются большие перспективы для развития этнографического, сельского, экологического, оздоровительного и рекреационного туризма.

Сысертский городской округ располагает огромным потенциалом для развития многих видов туризма. Из них, наиболее приоритетными, определяемыми потребительским спросом, являются:

- 1) рекреационный туризм (туризм с целью развлечений и отдыха – отдых на воде, отдых на селе, рыбалка и охота);
- 2) культурно-исторический (познавательный) туризм;
- 3) автомобильный туризм (автотуризм);
- 4) этнографический и событийный виды туризма;
- 5) экологический туризм природоохранной направленности;
- 6) спортивный и экстремальный виды туризма;
- 7) оздоровительный туризм и другие виды туризма.

Раздел 3. ЦЕЛИ И ЗАДАЧИ ПРОГРАММЫ СОЦИАЛЬНО-ЭКОНОМИЧЕСКОГО РАЗВИТИЯ СГО

Главная цель социально-экономического развития городского округа заключается в следующем: повышение качества жизни населения Сысертского городского округа путем обеспечения роста экономики и развития социальной сферы городского округа.

Для реализации этой цели можно выделить следующие задачи:

1. Развитие производственного комплекса.
2. Развитие сферы административной, логистической деятельности.
3. Содействие развитию малого и среднего предпринимательства.
4. Развитие АПК.
5. Повышение инвестиционной привлекательности округа.
6. Уровень жизни, занятость.
7. Развитие социальной сферы.
8. Развитие физической культуры и спорта.
9. Развитие дошкольного образования.
10. Развитие культуры.
11. Развитие коммунального хозяйства.
12. Развитие транспортной инфраструктуры.
13. Развитие сети газоснабжения.
14. Развитие энергетики.
15. Улучшение норм природопользования, состояния здоровья населения и качества среды обитания.
16. Развитие потребительского рынка.
17. Развитие жилищного строительства.
18. Развитие туризма.

**ПЛАН МЕРОПРИЯТИЙ
ПО РЕАЛИЗАЦИИ ПРОГРАММЫ СОЦИАЛЬНО-ЭКОНОМИЧЕСКОГО РАЗВИТИЯ СГО НА 2015-2019 ГОДЫ**

№ п/п	Наименование проекта / мероприятия	Сроки реализации	Ответственные исполнители	Источники финансирования	Объем инвестиций (капитальных вложений), тыс.руб.					Ожидаемый результат (ед., шт, млн.руб., тыс.руб. и т.д.)	
					Всего	в том числе по годам					
						2015г.	2016г.	2017г.	2018г.		2019г.
1.РАЗВИТИЕ ПРОИЗВОДСТВЕННОГО КОМПЛЕКСА											
1	Реконструкция котельной	2017-2019	ЗАО "Завод элементов трубопроводов"	Собственные средства предприятия/ Заемные средства/ Кредитные ресурсы	100 000,0	0,0	0,0	20 000,0	30 000,0	50 000,0	40 тыс.Гкал Кол-во сохраненных рабочих мест- 20/ Увеличение объема производства, оборота- 5тыс.Гкал/ Энергосбережение - Гкал на 20%
2	Административно-бытовое здание в Сысертском районе, Свердловской области п. Б.Исток, ул. Бажова, 5	2012-2016	ЗАО "Завод элементов трубопроводов"	собственные средства	400,0	0,0	400,0	0,0	0,0	0,0	-
3	Передача части доли собственности Правительству Свердловской области / Реализация инвестиционной программы развития предприятия	2015-2019	ООО "ФАРФОР СЫСЕРТИ"	собственные средства	0,0	0,0	0,0	0,0	0,0	0,0	реконструкция предприятия
4	Техническое перевооружение систем теплоснабжения и газоснабжения с установкой 3-х модульных котельных	2015	ЗАО "ЭНЕРГОМАШ (СЫСЕРТЬ)-УРАЛГИДРОМАШ"	собственные средства	39 000,0	39 000,0	0,0	0,0	0,0	0,0	энергобережение, энергоэффективность

№ п/п	Наименование проекта / мероприятия	Сроки реализации	Ответственные исполнители	Источники финансирования	Объем инвестиций (капитальных вложений), тыс.руб.					Ожидаемый результат (ед., шт, млн.руб., тыс.руб. и т.д.)	
					Всего	в том числе по годам					
						2015г.	2016г.	2017г.	2018г.		2019г.
5	Развитие направления магистральных насосов	2015-2018	ЗАО "ЭНЕРГОМАШ (СЫСЕРТЬ)-УРАЛГИДРОМАШ"	собственные средства	608 090,0	102 280,0	331 570,0	173 560,0	680,0	0,0	получение выручки в размере 745,1 млн.руб. с 2016-2019гг
6	Развитие направления насосного оборудования	2015-2016	ЗАО "ЭНЕРГОМАШ (СЫСЕРТЬ)-УРАЛГИДРОМАШ"	собственные средства	475 398,0	217 952,0	257 446,0	0,0	0,0	0,0	получение выручки в размере 884,9 млн.руб. с 2015-2019гг
7	Производственно-офисное здание п.Октябрьский	2010-2016	ИП Картузов Игорь Анатольевич	собственные средства	24 936,0	0,0	24 936,0	0,0	0,0	0,0	строительство объекта
8	Здание автоматизированной блочно-модульной газовой котельной с дымовой трубой п.Большой Исток, ул. Молодежная, 4а	2012-2015	ООО «Одиссея»	собственные средства	8 500,0	8 500,0	0,0	0,0	0,0	0,0	-
9	Цех металлоконструкций Сысертский район, участок 16 га 100 м севернее п. Бобровский	2014-2017	ЗАО «Уральский завод металлоконструкций»	собственные средства	288 000,0	0,0	0,0	288 000,0	0,0	0,0	Общая площадь здания – 9631,3 кв.м
10	Производственная база «Производство композиционных материалов» «1 очередь строительства» п. Бобровский, ул. Лесная, 2-Б	2012-2015	Мерзлякова Ирина Федоровна	собственные средства	10 000,0	10 000,0	0,0	0,0	0,0	0,0	S цеха = 432,0 кв.м.
11	Строительство предприятия по розливу питьевой воды г.Сысерть	2013-2017	ООО "Айседора"	собственные средства	0,0	0,0	0,0	0,0	0,0	0,0	кол-во созд р/м - 50

№ п/п	Наименование проекта / мероприятия	Сроки реализации	Ответственные исполнители	Источники финансирования	Объем инвестиций (капитальных вложений), тыс.руб.					Ожидаемый результат (ед., шт, млн.руб., тыс.руб. и т.д.)	
					Всего	в том числе по годам					
						2015г.	2016г.	2017г.	2018г.		2019г.
12	Реконструкция производства I этап строительства : цех гальванических покрытий Сысертский район, 25 км Челябинского тракта	2013-2015	ОАО «Уральский приборостроительный завод»	собственные средства	46 498,6	46 498,6	0,0	0,0	0,0	0,0	ввод объекта S=2522 кв.м.
13	Корпус № 30, корпус № 5	2014-2015	ОАО «Уральский приборостроительный завод»	собственные средства	425 033,2	425 033,2	0,0	0,0	0,0	0,0	S корпуса №30 – 2240 кв.м., S корпуса №5 – 4180 кв.м,
14	«Сеть сотовой радиотелефонной связи «Билайн» в Уральском регионе БС-74184 «СО-Октябрьский» Свердловская область, Сысертский район, п. Октябрьский, ул. Мира, 1, башня ОАО «ВымпелКом»»	2013-2015	ОАО «ВымпелКом»	собственные средства	7 131,0	7 131,0	0,0	0,0	0,0	0,0	Высота башни – 74,9 м
15	I этап строительства: склад № 1, насосная пожаротушения с пожарными резервуарами южная часть п.Полевой	2014-2015	ООО «Старт»	собственные средства	0,0	0,0	0,0	0,0	0,0	0,0	S склада №1 – 1486,6 кв.м., S насосной пожаротушения с пожарными резервуарами - 169,2 кв.м.
16	Строительство башни, контейнерной аппаратной г.Сысерть, ул. Токарей, 17	2014-2015	ФГУП «Российская телевизионная и радиовещательная сеть»	собственные средства	3 377,5	3 377,5	0,0	0,0	0,0	0,0	Высота башни – 75,0м
17	Строительство башни, контейнерной аппаратной п. Двуреченск, примерно в 50 м южнее земельного участка № 46 по ул. Уральская	2014-2015	ФГУП «Российская телевизионная и радиовещательная сеть»	собственные средства	3 400,8	3 400,8	0,0	0,0	0,0	0,0	Высота башни – 75,0м

№ п/п	Наименование проекта / мероприятия	Сроки реализации	Ответственные исполнители	Источники финансирования	Объем инвестиций (капитальных вложений), тыс.руб.					Ожидаемый результат (ед., шт, млн.руб., тыс.руб. и т.д.)	
					Всего	в том числе по годам					
						2015г.	2016г.	2017г.	2018г.		2019г.
18	Радиобашня АО-65 с контейнером-аппаратной п. Октябрьский, ул. Дружбы, 19	2014-2015	ООО «Екатеринбург-2000»	собственные средства	851,6	851,6	0,0	0,0	0,0	0,0	Высота башни – 65,0м
19	Строительство складов	2016 ГОД	ООО Кольцовский комбикормовый завод"	собственные средства	75 000,0	35 000,0	40 000,0	0,0	0,0	0,0	4 склада Увеличение оборотных средств
20	Строительство блочной котельной	2015 ГОД	ООО Кольцовский комбикормовый завод"	собственные средства	11 400,0	11 400,0	0,0	0,0	0,0	0,0	1 шт.
21	Приобретение и установка Пресс-гранулятора	2015 ГОД	ООО Кольцовский комбикормовый завод"	собственные средства	4 723,0	4 723,0	0,0	0,0	0,0	0,0	1 шт. Увеличение производства гранулированного комбикорма
22	Монтаж парового котла на летний период	2015 ГОД	ООО Кольцовский комбикормовый завод"	собственные средства	2 500,0	2 500,0	0,0	0,0	0,0	0,0	1 шт. Энергосбережение
23	Замена горелок существующих котлов на автоматические	2015 ГОД	ООО Кольцовский комбикормовый завод"	собственные средства	5 000,0	5 000,0	0,0	0,0	0,0	0,0	Улучшение условий труда операторов котельной
24	Замена технологического оборудования комбикормового производства	2019 ГОД	ООО Кольцовский комбикормовый завод"	собственные средства	15 500,0	2 400,0	2 800,0	3 500,0	3 200,0	3 600,0	улучшение качества комбикормов
25	Возобновление производства фольгированных диэлектриков	2015-2020	ООО "Бобровский изоляционный завод"	собственные средства -20%/заемные средства -80%	120 000,0	40 000,0	60 000,0	20 000,0	0,0	0,0	кол-во сохранных р/м - 100; кол-во вновь созданных р/м - 50; увеличение объема производства, оборота +45%
26	Модернизация системы технического учета электроэнергии	2015 г.	ОАО "КЗФ"	собственные средства	1 274,0	1 274,0	0,0	0,0	0,0	0,0	

№ п/п	Наименование проекта / мероприятия	Сроки реализации	Ответственные исполнители	Источники финансирования	Объем инвестиций (капитальных вложений), тыс.руб.					Ожидаемый результат (ед., шт, млн.руб., тыс.руб. и т.д.)	
					Всего	в том числе по годам					
						2015г.	2016г.	2017г.	2018г.		2019г.
27	Сбор ливневых и талых вод с территории ОАО «КЗФ»	2017 г.	ОАО "КЗФ"	собственные средства	68 455,0	31 043,0	26 000,0	11 412,0	0,0	0,0	
28	Техническое перевооружение газоочистных установок от эл. Печей № 9 и № 10 ФЦ-1	2016г.	ОАО "КЗФ"	собственные средства	55 562,0	24 815,0	25 000,0	5 747,0	0,0	0,0	
29	Замена кислотных аккумуляторных батарей на современные аккумуляторы на ГПП 110\35\6 кВ.	2016 г.	ОАО "КЗФ"	собственные средства	3 320,0	820,0	1 500,0	1 000,0	0,0	0,0	
30	Замена кожухотрубных теплообменников в бойлерной .	2016 г.	ОАО "КЗФ"	собственные средства	5 250,0	750,0	2 500,0	2 000,0	0,0	0,0	
31	Итого по Разделу "ПРОИЗВОДСТВЕННЫЙ КОМПЛЕКС"			всего	2 408 600,6	1 023 749,6	772 152,0	525 219,0	33 880,0	53 600,0	
				ВБ	2 408 600,6	1 023 749,6	772 152,0	525 219,0	33 880,0	53 600,0	
				МБ	0,0	0,0	0,0	0,0	0,0	0,0	
2. ОБЪЕКТЫ АДМИНИСТРАТИВНОЙ, ЛОГИСТИЧЕСКОЙ ДЕЯТЕЛЬНОСТИ											
32	Административно-складской комплекс с газовой котельной и трансформаторной подстанцией	2012-2017	Акулиничев Владимир Николаевич	собственные средства	7 000,0	0,0	0,0	7 000,0	0,0	0,0	ввод объекта S=997,0 кв.м.
33	Административное здание п. Большой Исток, ул. Пушкина, 1-Б	2012-2015	ИП Неськина Людмила Алексеевн	собственные средства	1 000,0	1 000,0	0,0	0,0	0,0	0,0	S = 235,6 кв.м.

№ п/п	Наименование проекта / мероприятия	Сроки реализации	Ответственные исполнители	Источники финансирования	Объем инвестиций (капитальных вложений), тыс.руб.					Ожидаемый результат (ед., шт, млн.руб., тыс.руб. и т.д.)	
					Всего	в том числе по годам					
						2015г.	2016г.	2017г.	2018г.		2019г.
34	Объект складского хозяйства ООО «Зенит» (первый этап строительства) Г. Сысерть, ул. Красногорская, 1-А	2013-2016	ООО «Зенит»	собственные средства	0,0	0,0	0,0	0,0	0,0	0,0	S АБК = 206,70 кв.м., S складского здания №2 – 120,20 кв.м.
35	Общественно-деловой центр г.Сысерть ул.Коммуны, 37	2013-2018	Соколов А.Ю. Ианов Д.С. Вотяков Д.Н	собственные средства	60 000,0	0,0	0,0	0,0	60 000,0	0,0	ввод объекта S=5060,3 кв.м.
36	Административно-бытовое здание П. Большой Исток, ул. Парковая, 2 (I очередь строительства)	2013-2017	ООО «Крона»	собственные средства	7 000,0	0,0	0,0	7 000,0	0,0	0,0	ввод объекта S=538,6 кв.м.
37	Общественно-деловой центр г. Сысерть, участок расположен примерно в 17 м по направлению на юг относительно ориентира жилой дом, расположенного за пределами участка, адрес ориентира: ул. Новая, 1	2014-2015	ООО «Эдан»	собственные средства	1 000,0	1 000,0	0,0	0,0	0,0	0,0	ввод объекта S=46,8 кв.м.
38	Склад «Южный пролет» г. Сысерть, ул. Красноармейская, 10	2014-2016	ООО «Юпитер»	собственные средства	12 375,0	0,0	12 375,0	0,0	0,0	0,0	ввод объекта S=1048,0 кв.м.
39	Офисное здание С. Патруши, ул. Советская, 2А	2014-2015	ИП Панова В.А.	собственные средства	3 000,0	3 000,0	0,0	0,0	0,0	0,0	ввод объекта S=207,65 кв.м.
40	Здание склада (второй этап строительства) п. Большой Исток, ул. Калинина, 1-Д	2014-2016	ООО "АнодТоргМет"	собственные средства	5 000,0	0,0	5 000,0	0,0	0,0	0,0	ввод объекта S=1385 кв.м.
41	Административно-торговый центр	2014-2016	ООО «ДОминанта+»	собственные средства	8 000,0	0,0	8 000,0	0,0	0,0	0,0	ввод объекта S=456,69 кв.м.

№ п/п	Наименование проекта / мероприятия	Сроки реализации	Ответственные исполнители	Источники финансирования	Объем инвестиций (капитальных вложений), тыс.руб.					Ожидаемый результат (ед., шт, млн.руб., тыс.руб. и т.д.)		
					Всего	в том числе по годам						
						2015г.	2016г.	2017г.	2018г.		2019г.	
42	Административно-бытовое здание	2014-2015	Шадрина О.В.	собственные средства	3 290,0	3 290,0	0,0	0,0	0,0	0,0	ввод объекта S=281,5 кв.м.	
43	Холодный склад п. Б.Исток, в 250 м. на юго-восток от ориентира: ул. Свердлова, 42	2014-2015	ЗАО «Группа компаний Роспецсталь»	собственные средства	10 000,0	10 000,0	0,0	0,0	0,0	0,0	ввод объекта S=1404,0 кв.м.	
44	Здание склада №1, здание склада № 2 П. Большой Исток, учпсток расположен примерно в 65 м по направлению на северо-запад от ориентира жилой дом, расположенного по ул. Луначарского, 16	2014-2017	ООО "Эталон"	собственные средства	8 500,0	0,0	0,0	8 500,0	0,0	0,0	ввод объекта S=2922 кв.м.	
45	Строительство объекта административной застройки (строительство офиса)	2014-2019	ООО "УралГео"	собственные средства	0,0	0,0	0,0	0,0	0,0	0,0		
46	Административное здание с кафе	2014-2016	Дмитриев А.В.	собственные средства	0,0	0,0	0,0	0,0	0,0	0,0	ввод объекта S=6201,5кв.м., кол-во р/м - 500	
47	Итого по Разделу "ОБЪЕКТЫ АДМИНИСТРАТИВНОЙ, ЛОГИСТИЧЕСКОЙ ДЕЯТЕЛЬНОСТИ"				всего	126 165,0	18 290,0	25 375,0	22 500,0	60 000,0	0,0	
					ВБ	126 165,0	18 290,0	25 375,0	22 500,0	60 000,0	0,0	
					МБ	0,0	0,0	0,0	0,0	0,0	0,0	
3. СОДЕЙСТВИЕ РАЗВИТИЮ МАЛОГО И СРЕДНЕГО ПРЕДПРИНИМАТЕЛЬСТВА												
48	Предоставление субъектам МСП имущественной поддержки	2015-2019	КУМИИПР АСГО	-	0,0	0,0	0,0	0,0	0,0	0,0		
49	Предоставление субсидий в виде финансовой поддержки субъектам малого и среднего предпринима-тельства на				всего	6 459,7	820,0	1 885,3	1 966,6	893,9	893,9	
					ОБ	2 101,0	0,0	1 028,3	1 072,7	0,0	0,0	
					МБ	4 358,7	820,0	857,0	893,9	893,9	893,9	

№ п/п	Наименование проекта / мероприятия	Сроки реализации	Ответственные исполнители	Источники финансирования	Объем инвестиций (капитальных вложений), тыс.руб.					Ожидаемый результат (ед., шт, млн.руб., тыс.руб. и т.д.)	
					Всего	в том числе по годам					
						2015г.	2016г.	2017г.	2018г.		2019г.
	территории СГО										
50	Итого по Разделу "МАЛОЕ И СРЕДНЕЕ ПРЕДПРИНИМАТЕЛЬСТВО"			всего	6 459,7	820,0	1 885,3	1 966,6	893,9	893,9	
				ОБ	2 101,0	0,0	1 028,3	1 072,7	0,0	0,0	
				МБ	4 358,7	820,0	857,0	893,9	893,9	893,9	
4. РАЗВИТИЕ АГРОПРОМЫШЛЕННОГО КОМПЛЕКСА											
51	Строительство семейной животноводческой фермы на 50 голов	2015	КФХ Бондарева А.Ю.	собственные средства	17 000,0	17 000,0	0,0	0,0	0,0	0,0	Кол-во созданных р/м -5
52	Строительство животноводчес-кого комплекса на 200 голов	2015	ООО «Бородулинское»	собственные средства	17 000,0	17 000,0	0,0	0,0	0,0	0,0	Кол-во созданных р/м - 6
53	Модернизация и технологическое перевооружение животноводческих помещений	2015	ООО «Агрофирма «Черданская»	собственные средства	3 000,0	3 000,0	0,0	0,0	0,0	0,0	Кол-во созданных р/м - 3
54	Приобретение техники	2015	ООО «Агрофирма «Черданская»	собственные средства	6 000,0	6 000,0	0,0	0,0	0,0	0,0	-
55	Приобретение техники	2015	ЗАО «Щелкунское»	собственные средства	5 000,0	5 000,0	0,0	0,0	0,0	0,0	-
56	Приобретение техники	2015	ЗАО «Агрофирма «Патруши»	собственные средства	12 000,0	12 000,0	0,0	0,0	0,0	0,0	-
57	Строительство семейной животноводчес-кой фермы на 50 голов п.Бобровский	2016	КФХ Данилова Н.С.	собственные средства	5 000,0	0,0	5 000,0	0,0	0,0	0,0	Кол-во созданных р/м -4
58	Приобретение техники	2016	ЗАО «Щелкунское»	собственные средства	6 000,0	0,0	6 000,0	0,0	0,0	0,0	-
59	Приобретение техники	2016	ООО «Агрофирма «Черданская»	собственные средства	7 000,0	0,0	7 000,0	0,0	0,0	0,0	-
60	Приобретение техники	2016	ЗАО «Агрофирма «Патруши»	собственные средства	15 000,0	0,0	15 000,0	0,0	0,0	0,0	-

№ п/п	Наименование проекта / мероприятия	Сроки реализации	Ответственные исполнители	Источники финансирования	Объем инвестиций (капитальных вложений), тыс.руб.						Ожидаемый результат (ед., шт, млн.руб., тыс.руб. и т.д.)
					Всего	в том числе по годам					
						2015г.	2016г.	2017г.	2018г.	2019г.	
61	Реализация Подпрограммы 1. "Улучшение жилищных условий граждан, проживающих в сельской местности на территории СГО, в том числе молодых семей и молодых специалистов» на 2015-2020 годы» муниципальной программы «Устойчивое развитие сельских территорий Сысертского городского округа» на 2015 - 2020 годы»	2015 - 2020	Отдел строительства, ЖКХ и жилищных отношений АСГО	всего	135 550,0	19 923,8	20 923,1	21 969,7	23 069,0	21 232,6	Сокращение числа семей, нуждающихся в улучшении жилищных условий, в сельской местности
				ФБ	22 788,0	3 350,0	3 517,0	3 693,0	3 879,0	4 074,0	
				ОБ	34 178,0	5 023,0	5 276,0	5 540,0	5 816,0	6 110,0	
				МБ	37 976,0	5 582,0	5 862,0	6 155,0	6 463,0	3 789,0	
				ВБ	40 608,0	5 968,8	6 268,1	6 581,7	6 911,0	7 259,6	
62	Формирование системы закупа сельскохозяйственной продукции на территории СГО, содействие в сбыте продукции сельхозпроизводителям	2015-2019	Сысертское управление агропромышленного комплекса и продовольствия Министерства АПК и ПСО	-	0,0	0,0	0,0	0,0	0,0	0,0	
63	Осуществление деятельности по формированию целевого набора граждан по сельскохозяйственным специальностям в высшие и средние учебные заведения	2015-2019	Сысертское управление агропромышленного комплекса и продовольствия Министерства АПК и ПСО	-	0,0	0,0	0,0	0,0	0,0	0,0	
64	Вовлечение в оборот земель сельскохозяйственного назначения для	2015-2019	КУМИиПР АСГО	-	0,0	0,0	0,0	0,0	0,0	0,0	

№ п/п	Наименование проекта / мероприятия	Сроки реализации	Ответственные исполнители	Источники финансирования	Объем инвестиций (капитальных вложений), тыс.руб.					Ожидаемый результат (ед., шт, млн.руб., тыс.руб. и т.д.)	
					Всего	в том числе по годам					
						2015г.	2016г.	2017г.	2018г.		2019г.
	осуществления производственной деятельности АПК										
65	Итого по Разделу "АГРОПРОМЫШЛЕННЫЙ КОМПЛЕКС"			всего	228 550,0	79 923,8	53 923,1	21 969,7	23 069,0	21 232,6	
				ФБ	22 788,0	3 350,0	3 517,0	3 693,0	3 879,0	4 074,0	
				ОБ	34 178,0	5 023,0	5 276,0	5 540,0	5 816,0	6 110,0	
				МБ	37 976,0	5 582,0	5 862,0	6 155,0	6 463,0	3 789,0	
				ВБ	133 608,0	65 968,8	39 268,1	6 581,7	6 911,0	7 259,6	
5. ИВЕСТИЦИОННАЯ ДЕЯТЕЛЬНОСТЬ											
66	Разработка дорожной карты по повышению инвестиционной привлекательности СГО, реализация	2015-2019	Комитет по экономике АСГО	-	0,0	0,0	0,0	0,0	0,0	0,0	
67	Формирование перечня инвестиционных площадок для предоставления (реализации) субъектам бизнеса	2015-2019	КУМИиПР АСГО, Отдел архитектуры и градостроительства АСГО, Комитет по экономике АСГО	-	0,0	0,0	0,0	0,0	0,0	0,0	
68	Налоговое регулирование в рамках полномочий органов местного самоуправления (ЕНВД, налог на имущество физических лиц, земельный налог)	2015-2019	Дума СГО, КУМИиПР АСГО, Комитет по экономике АСГО	-	0,0	0,0	0,0	0,0	0,0	0,0	
6. УРОВЕНЬ ЖИЗНИ НАСЕЛЕНИЯ, РЫНОК ТРУДА И ЗАНЯТОСТЬ											
69	Оплачиваемые общественные работы	2015-2019	ГКУ "Сысертский ЦЗ"	ОБ	167,1	74,8	57,8	11,5	11,5	11,5	-

№ п/п	Наименование проекта / мероприятия	Сроки реализации	Ответственные исполнители	Источники финансирования	Объем инвестиций (капитальных вложений), тыс.руб.					Ожидаемый результат (ед., шт, млн.руб., тыс.руб. и т.д.)	
					Всего	в том числе по годам					
						2015г.	2016г.	2017г.	2018г.		2019г.
70	Профессиональное обучение безработных граждан	2015-2019	ГКУ «Сысертский ЦЗ»	ОБ	1 061,5	478,3	364,5	72,9	72,9	72,9	-
71	Профессиональная подготовка, переподготовка и повышение квалификации женщин в период отпуска по уходу за ребенком до достижения им возраста трех лет	2015-2019	ГКУ «Сысертский ЦЗ»	ОБ	359,3	181,6	111,1	22,2	22,2	22,2	-
72	Временное трудоустройство несовершеннолетних граждан в возрасте от 14 до 18 лет	2015-2019	ГКУ «Сысертский ЦЗ»	ОБ	32,6	8,6	15,0	3,0	3,0	3,0	-
73	Временное трудоустройство безработных граждан, испытывающих трудности в поиске работы	2015-2019	ГКУ «Сысертский ЦЗ»	ОБ	17,6	8,1	5,9	1,2	1,2	1,2	-
74	Содействие самозанятости безработных граждан	2015-2019	ГКУ «Сысертский ЦЗ»	ОБ	237,3	107,4	81,3	16,2	16,2	16,2	-
75	Содействие трудоустройству незанятых инвалидов на оборудованные (оснащенные) для них рабочие места	2015-2019	ГКУ «Сысертский ЦЗ»	ОБ	1 725,0	345,0	345,0	345,0	345,0	345,0	-
76	Релизация дорожных карт по приведению к соответствующему уровню заработной платы	2015-2019	АСГО	МБ	0,0	0,0	0,0	0,0	0,0	0,0	-

№ п/п	Наименование проекта / мероприятия	Сроки реализации	Ответственные исполнители	Источники финансирования	Объем инвестиций (капитальных вложений), тыс.руб.					Ожидаемый результат (ед., шт, млн.руб., тыс.руб. и т.д.)	
					Всего	в том числе по годам					
						2015г.	2016г.	2017г.	2018г.		2019г.
	в сфере образования, культуры, архивной деятельности										
77	Итого по Разделу "УРОВЕНЬ ЖИЗНИ НАСЕЛЕНИЯ, РЫНОК ТРУДА И ЗАНЯТОСТЬ"			всего	3 600,4	1 203,8	980,6	472,0	472,0	472,0	
				ОБ	3 600,4	1 203,8	980,6	472,0	472,0	472,0	
				МБ	0,0	0,0	0,0	0,0	0,0	0,0	
7. РАЗВИТИЕ СОЦИАЛЬНОЙ СФЕРЫ											
78	Храмовый комплекс во имя святого преподобного Сергия, игумена Радонежского, всея России чудотворца р.п. Большой Исток	2013-2015	Местная православная религиозная организация Приход во имя св. прп. Сергия, игумена Радонежского, всея России чудотворца Екатеринбургской епархии Русской Православной Церкви	собственные средства	40 000,0	40 000,0	0,0	0,0	0,0	0,0	ввод объекта S=432,32 кв.м.
8. РАЗВИТИЕ ФИЗИЧЕСКОЙ КУЛЬТУРЫ И СПОРТА											
79	Строительство спортивно-оздоровительного комплекса/ Административное здание Малоистокское ЛПУ МГ ООО «Уралтрансгаз» подземная и надземная часть	2010-2015	ОАО «Газпром»	собственные средства	0,0	0,0	0,0	0,0	0,0	0,0	строительство объекта отдыха, ССР=3 млрд. 884млн.995тыс. руб.
80	Физкультурно-оздоровительный комплекс с бассейном в г. Сысерть, Свердловской области Тимирязева, 63-Б	2012-2015	Негосударственное образовательное учреждение высшего профессионального образования «Уральский институт коммерции и права»	собственные средства	21 951,1	21 951,1	0,0	0,0	0,0	0,0	S= 2204,0 кв.м., S блочной газовой котельной -54,0 кв.м.,

№ п/п	Наименование проекта / мероприятия	Сроки реализации	Ответственные исполнители	Источники финансирования	Объем инвестиций (капитальных вложений), тыс.руб.					Ожидаемый результат (ед., шт, млн.руб., тыс.руб. и т.д.)	
					Всего	в том числе по годам					
						2015г.	2016г.	2017г.	2018г.		2019г.
81	Оздоровительный комплекс С. Патруши, ул. Советская, 59-А	2013-2017	ООО "Арамильский"	собственные средства	33 570,0	0,0	0,0	33 570,0	0,0	0,0	ввод объекта S=286 кв.м.
82	Спортивная площадка 5га	2015-2019	ООО "Завод строительных материалов"	собственные средства	0,0	0,0	0,0	0,0	0,0	0,0	
83	Здание детско-юношеской спортивной школы по лыжному спорту со встроенным гаражным боксом г.Сысерть, ул. Загородная, 1	2014-2015	ГБОУ дополнительного образования детей Свердловской области детско-юношеская спортивная школа по лыжному спорту	ОБ	52 047,3	52 047,3	0,0	0,0	0,0	0,0	ввод объекта S=1245,32 кв.м./ 50 р/м
84	Проектирование и строительство ФОКа с универсальным спортивным залом 42X24 г. Сысерть, ул. Коммуны	2015-2016	Отдел по физической культуре и спорту, молодежной и социальной политики АСГО	всего	101 580,0	1 580,0	100 000,0	0,0	0,0	0,0	ввод объекта спорта
				ОБ	90 000,0	0,0	90 000,0	0,0	0,0	0,0	
				МБ	11 580,0	1 580,0	10 000,0	0,0	0,0	0,0	
85	Строительство лыжной базы в п. Двуреченск	2015-2017	Отдел по физической культуре и спорту, молодежной и социальной политики АСГО	всего	10 000,0	0,0	0,0	10 000,0	0,0	0,0	
				ОБ	7 000,0	0,0	0,0	7 000,0	0,0	0,0	
				МБ	0,0	0,0	0,0	0,0	0,0	0,0	
				ВБ	3 000,0	0,0	0,0	3 000,0	0,0	0,0	
86	Строительство лыжной базы в п.Бобровский	2015-2019	АСГО	ОБ/МБ/ВБ	0,0	0,0	0,0	0,0	0,0	0,0	
87	Ремонт спортивного зала МКУ ФКиС «Стадион «Щелкунский»	2015-2019	Отдел по физической культуре и спорту, молодежной и социальной политики АСГО	всего	1 000,0	1 000,0	0,0	0,0	0,0	0,0	
				ОБ	1 000,0	1 000,0	0,0	0,0	0,0	0,0	
				МБ	0,0	0,0	0,0	0,0	0,0	0,0	
				ВБ	0,0	0,0	0,0	0,0	0,0	0,0	
88	Ремонт раздевалок МКУ ФКиС «Эксперимент» с. Патруши	2015-2019	Отдел по физической культуре и спорту, молодежной и социальной политики АСГО	всего	500,0	0,0	0,0	0,0	500,0	0,0	
				ОБ	0,0	0,0	0,0	0,0	0,0	0,0	
				МБ	500,0	0,0	0,0	0,0	500,0	0,0	
				ВБ	0,0	0,0	0,0	0,0	0,0	0,0	

№ п/п	Наименование проекта / мероприятия	Сроки реализации	Ответственные исполнители	Источники финансирования	Объем инвестиций (капитальных вложений), тыс.руб.					Ожидаемый результат (ед., шт, млн.руб., тыс.руб. и т.д.)	
					Всего	в том числе по годам					
						2015г.	2016г.	2017г.	2018г.		2019г.
89	Ремонт кровли МКУ ФКиС «Металлург» п. Двуреченск	2015-2019	Отдел по физической культуре и спорту, молодежной и социальной политики АСГО	всего	500,0	0,0	0,0	500,0	0,0	0,0	
				ОБ	0,0	0,0	0,0	0,0	0,0	0,0	
				МБ	500,0	0,0	0,0	500,0	0,0	0,0	
				ВБ	0,0	0,0	0,0	0,0	0,0	0,0	
90	Ремонт внутренних помещений МКУ ФКиС «Искра» п. Бобровский	2015-2019	Отдел по физической культуре и спорту, молодежной и социальной политики АСГО	всего	200,0	0,0	0,0	200,0	0,0	0,0	
				ОБ	0,0	0,0	0,0	0,0	0,0	0,0	
				МБ	200,0	0,0	0,0	200,0	0,0	0,0	
				ВБ	0,0	0,0	0,0	0,0	0,0	0,0	
91	Ремонт внутренних помещений МКУ ФКиС «Ка-Спорт» с. Кашино	2015-2019	Отдел по физической культуре и спорту, молодежной и социальной политики АСГО	всего	400,0	0,0	0,0	0,0	400,0	0,0	
				ОБ	0,0	0,0	0,0	0,0	0,0	0,0	
				МБ	400,0	0,0	0,0	0,0	400,0	0,0	
				ВБ	0,0	0,0	0,0	0,0	0,0	0,0	
92	Приобретение снегохода «Буран» для обслуживания лыжных трасс МКУ ФКиС «Искра»п. Бобровский	2015-2019	Отдел по физической культуре и спорту, молодежной и социальной политики АСГО	всего	300,0	0,0	0,0	300,0	0,0	0,0	
				ОБ	0,0	0,0	0,0	0,0	0,0	0,0	
				МБ	300,0	0,0	0,0	300,0	0,0	0,0	
				ВБ	0,0	0,0	0,0	0,0	0,0	0,0	
93	Приобретение снегохода «Буран» для обслуживания лыжных трасс МКУ ФКиС «Металлург» п. Двуреченск	2015-2019	Отдел по физической культуре и спорту, молодежной и социальной политики АСГО	всего	300,0	0,0	0,0	0,0	0,0	300,0	
				ОБ	0,0	0,0	0,0	0,0	0,0	0,0	
				МБ	300,0	0,0	0,0	0,0	0,0	300,0	
				ВБ	0,0	0,0	0,0	0,0	0,0	0,0	
94	Сертификация объектов спорта Сысертского городского округа для включения во Всероссийский реестр объектов спорта	2015-2019	Отдел по физической культуре и спорту, молодежной и социальной политики АСГО	всего	1 500,0	0,0	0,0	0,0	0,0	1 500,0	
				ОБ	0,0	0,0	0,0	0,0	0,0	0,0	
				МБ	1 500,0	0,0	0,0	0,0	0,0	1 500,0	
				ВБ	0,0	0,0	0,0	0,0	0,0	0,0	
95	Итого по Разделу "ФИЗИЧЕСКАЯ КУЛЬТУРА И СПОРТ"			всего	160 221,1	22 951,1	90 000,0	44 570,0	900,0	1 800,0	
				ОБ	98 000,0	1 000,0	90 000,0	7 000,0	0,0	0,0	
				МБ	3 700,0	0,0	0,0	1 000,0	900,0	1 800,0	

№ п/п	Наименование проекта / мероприятия	Сроки реализации	Ответственные исполнители	Источники финансирования	Объем инвестиций (капитальных вложений), тыс.руб.					Ожидаемый результат (ед., шт, млн.руб., тыс.руб. и т.д.)	
					Всего	в том числе по годам					
						2015г.	2016г.	2017г.	2018г.		2019г.
				ВБ	58 521,1	21 951,1	0,0	36 570,0	0,0	0,0	
9. РАЗВИТИЕ ДОШКОЛЬНОГО ОБРАЗОВАНИЯ											
96	Строительство "под ключ" объекта: МДОУ на 270 мест по адресу: Свердловская обл., Сысертский район, п. Б-Исток, ул. Парковая	2014-2015	АСГО	всего	163 500,0	163 500,0	0,0	0,0	0,0	0,0	закрытие очереди 345 чел.
				ОБ	145 800,0	145 800,0	0,0	0,0	0,0	0,0	
				МБ	17 700,0	17 700,0	0,0	0,0	0,0	0,0	
97	Строительство "под ключ" объекта: МДОУ на 170 мест по адресу: Свердловская обл., Сысертский район, п. Октябрьский, ул. Чапаева, 3	2014-2015	АСГО	всего	102 982,5	102 982,5	0,0	0,0	0,0	0,0	закрытие очереди 177 чел.
				ОБ	91 334,3	91 334,3	0,0	0,0	0,0	0,0	
				МБ	11 648,3	11 648,3	0,0	0,0	0,0	0,0	
98	Строительство "под ключ" объекта: МДОУ на 270 мест по адресу: Свердловская обл., Сысертский район, г. Сысерть, ул. К.Маркса, 132	2014-2015	АСГО	всего	163 500,0	163 500,0	0,0	0,0	0,0	0,0	-
				ОБ	145 800,0	145 800,0	0,0	0,0	0,0	0,0	
				МБ	17 700,0	17 700,0	0,0	0,0	0,0	0,0	
99	Строительство "под ключ" объекта: МДОУ на 270 мест по адресу: Свердловская обл., Сысертский район, с.Патруши, ул.Колхозная, 23 в	2014-2015	АСГО	всего	163 500,0	163 500,0	0,0	0,0	0,0	0,0	закрытие очереди 327 чел.
				ОБ	113 400,0	113 400,0	0,0	0,0	0,0	0,0	
				МБ	50 100,0	50 100,0	0,0	0,0	0,0	0,0	
100	Строительство "под ключ" объекта: МДОУ на 270 мест по адресу: Свердловская обл., Сысертский район, п.Бобровский,	2014-2015	АСГО	всего	163 500,0	163 500,0	0,0	0,0	0,0	0,0	закрытие очереди 228 чел.
				ОБ	113 400,0	113 400,0	0,0	0,0	0,0	0,0	
				МБ	50 100,0	50 100,0	0,0	0,0	0,0	0,0	

№ п/п	Наименование проекта / мероприятия	Сроки реализации	Ответственные исполнители	Источники финансирования	Объем инвестиций (капитальных вложений), тыс.руб.					Ожидаемый результат (ед., шт, млн.руб., тыс.руб. и т.д.)	
					Всего	в том числе по годам					
						2015г.	2016г.	2017г.	2018г.		2019г.
	ул.Калинина, 1 а										
101	Итого по Разделу "ДОШКОЛЬНОЕ ОБРАЗОВАНИЕ"			всего	756 982,5	756 982,5	0,0	0,0	0,0	0,0	
				ОБ	609 734,3	609 734,3	0,0	0,0	0,0	0,0	
				МБ	147 248,3	147 248,3	0,0	0,0	0,0	0,0	
10. РАЗВИТИЕ КУЛЬТУРЫ											
102	Информатизация муниципальных библиотек, в том числе комплектование книжных фондов (включая приобретение электронных версий книг и приобретение (подписку) периодических изданий), приобретение компьютерного оборудования и лицензионного программного обеспечения	2015-2019	Управление культуры АСГО, МБУ культуры "Сысертская районная библиотека"	МБ	2 715,0	450,0	532,0	559,0	587,0	587,0	Приведение в соот. с нормами законодательства
103	Проведение ремонтных работ в зданиях и помещениях, в которых размещаются муниципальные учреждения культуры, приведение в соответствие с требованиями пожарной безопасности и санитарного законодательства и (или) оснащение таких	2015-2019	Управление культуры АСГО, муниципальные бюджетное и казенные учреждения культуры	МБ	23 734,5	5144,5	4368,0	4588,0	4817,0	4817,0	Приведение в соот. с нормами законодательства

№ п/п	Наименование проекта / мероприятия	Сроки реализации	Ответственные исполнители	Источники финансирования	Объем инвестиций (капитальных вложений), тыс.руб.					Ожидаемый результат (ед., шт, млн.руб., тыс.руб. и т.д.)	
					Всего	в том числе по годам					
						2015г.	2016г.	2017г.	2018г.		2019г.
	учреждений специальным оборудованием, музыкальным оборудованием, инвентарем и музыкальными инструментами										
104	Проведение ремонтных работ в зданиях и помещениях, в которых размещаются детские школы искусств, приведение в соответствие с требованиями пожарной безопасности и санитарного законодательства и (или) оснащение таких учреждений специальным оборудованием, музыкальным оборудованием, инвентарем и музыкальными инструментами	2015-2019	Управление культуры Администрации Сысертского городского округа, детские школы искусств	МБ	14 201,0	1773,0	2910,0	3070,0	3224,0	3224,0	Приведение в соот. с нормами законодательства
105	Организация и проведение социально-значимых, торжественных и юбилейных мероприятий, фестивалей, конкурсов	2015-2019	Управление культуры АСГО, муниципальные бюджетное и казенные учреждения культуры	МБ	14 484,0	2600,0	2793,0	2933,0	3079,0	3079,0	Приведение в соот. с нормами законодательства

№ п/п	Наименование проекта / мероприятия	Сроки реализации	Ответственные исполнители	Источники финансирования	Объем инвестиций (капитальных вложений), тыс.руб.					Ожидаемый результат (ед., шт, млн.руб., тыс.руб. и т.д.)	
					Всего	в том числе по годам					
						2015г.	2016г.	2017г.	2018г.		2019г.
106	Проведение энергоаудита и установка приборов коммерческого учета тепловой энергии	2015-2019	Управление культуры АСГО, муниципальные бюджетное и казенные учреждения культуры, детские школы искусств	местный бюджет	1 188,0	392,0	396,0	400,0	0,0	0,0	Приведение в соот. с нормами законодательства ; энергосбережение, энергоэффективность
107	Инженерное обследование строительных конструкций	2015-2019	Управление культуры АСГО, муниципальные бюджетное и казенные учреждения культуры, детские школы искусств	МБ	449,9	99,9	200,0	70,0	40,0	40,0	Приведение в соот. с нормами законодательства
108	Перевод системы отопления с твердого топлива на газ в Клубе п.Каменка, Верхнебоевском сельском доме культуры	2015-2019	Управление культуры АСГО, муниципальные учреждения культуры	МБ	945,0	0,0	470,0	475,0	0,0	0,0	Энергосбережение, энергоэффективность
109	Разработка проектно-сметной документации на строительство объектов культуры в поселках Верхняя Сысерть, Большой Исток	2015-2019	Управление культуры АСГО, муниципальные учреждения культуры	МБ	20 000,0	0,0	10000,0	0,0	0,0	10000,0	Приведение в соот. с нормами законодательства
110	Итого по Разделу "КУЛЬТУРА"			всего	77 717,4	10 459,4	21 669,0	12 095,0	11 747,0	21 747,0	
11. РАЗВИТИЕ КОММУНАЛЬНОГО ХОЗЯЙСТВА											
111	УСЛУГА ТЕПЛОСНАБЕНИЯ										
112	Реконструкция теплотрассы от ТК № 7 по ул. Чапаева д.№ 2 до домов № 4, № 6 по ул. Маяковского, п. Октябрьский	2015-2016	МУП ЖКХ "Западное"	ВБ	617,9	617,9	0,0	0,0	0,0	0,0	

№ п/п	Наименование проекта / мероприятия	Сроки реализации	Ответственные исполнители	Источники финансирования	Объем инвестиций (капитальных вложений), тыс.руб.					Ожидаемый результат (ед., шт, млн.руб., тыс.руб. и т.д.)	
					Всего	в том числе по годам					
						2015г.	2016г.	2017г.	2018г.		2019г.
113	Реконструкция тепловой сети от угольной котельной до колодца ДК по ул. Ленина д.№ 31, д. Б. Седельниково	2015-2016	МУП ЖКХ "Западное"	ВБ	2 377,1	901,8	1 475,3	0,0	0,0	0,0	
114	Реконструкция теплотрассы по ул. Свердлова от ТК № 13 у дома № 36 до здания АТС по ул. Свердлова, д.№ 50а, п. Октябрьский	2015-2016	МУП ЖКХ "Западное"	ВБ	2 651,2	536,2	2 115,0	0,0	0,0	0,0	
115	Реконструкция магистральной тепловой сети от колодца ДК по ул. Советская, д.№ 11 до дома № 22 по ул. Октябрьской, с. Бородулино	2018-2020	МУП ЖКХ "Западное"	ВБ	2 014,9	0,0	0,0	0,0	983,4	1 031,6	
116	Реконструкция магистральной тепловой сети от ТК № 22 до ТК № 27 по ул. Советская д. № 102 до колодца Д/сада, с. Патруши	2018-2020	МУП ЖКХ "Западное"	ВБ	2 392,3	0,0	0,0	0,0	1 167,6	1 224,8	
117	Реконструкция магистральной теплотрассы, п.Октябрьский	2016	МУП ЖКХ "Западное"	ВБ	7 305,8	0,0	7 305,8	0,0	0,0	0,0	
118	Реконструкция магистральной теплотрассы, с.Бородулино	2018	МУП ЖКХ "Западное"	ВБ	6 276,4	0,0	0,0	0,0	6 276,4	0,0	
119	Реконструкция магистральной теплотрассы, с.Патруши	2017	МУП ЖКХ "Западное"	ВБ	6 519,6	0,0	0,0	6 519,6	0,0	0,0	

№ п/п	Наименование проекта / мероприятия	Сроки реализации	Ответственные исполнители	Источники финансирования	Объем инвестиций (капитальных вложений), тыс.руб.					Ожидаемый результат (ед., шт, млн.руб., тыс.руб. и т.д.)	
					Всего	в том числе по годам					
						2015г.	2016г.	2017г.	2018г.		2019г.
120	Реконструкция магистральной теплотрассы, д.Большое Седельниково (ст. Седельниково)	2015	МУП ЖКХ "Западное"	ВБ	6 993,4	6 993,4	0,0	0,0	0,0	0,0	
121	Проектирование и строительство автоматических газовых котельных п.Большой Исток	2015-2016	МУП ЖКХ "Западное"	ВБ	30 000,0	15 000,0	15 000,0	0,0	0,0	0,0	
122	Замена ветхих сетей теплоснабжения п.Большой Исток	2015	МУП ЖКХ "Западное"	ВБ	2 330,0	2 330,0	0,0	0,0	0,0	0,0	
123	Установка общедомовых приборов учета и регулирования тепловой энергии в многоквартирных домах п.Большой Исток	2015	МУП ЖКХ "Западное"	ВБ	2 930,0	2 930,0	0,0	0,0	0,0	0,0	
124	Восстановление теплоизоляции тепловых сетей п.Большой Исток	2015	МУП ЖКХ "Западное"	ВБ	100,0	100,0	0,0	0,0	0,0	0,0	
125	Строительство блочных газовых котельных	2017-2019	МУП ЖКХ п. Двуреченск	ВБ	15 000,0	0,0	0,0	5 000,0	5 000,0	5 000,0	
126	Строительство тепловых пунктов с установкой узлов учета тепла жилого фонда	2015-2019	МУП ЖКХ "Южное"	ВБ	2 450,0	490,0	490,0	490,0	490,0	490,0	
127	Замена трубы теплоснабжения с меньшим диаметром на больший	2015	МУП ЖКХ "Южное"	ВБ	200,0	200,0	0,0	0,0	0,0	0,0	
128	Техническое перевооружение газовой котельной с. Никольское	2015-2019	МУП ЖКХ "Южное"	ВБ	10 500,0	3 000,0	3 000,0	1 500,0	1 500,0	1 500,0	

№ п/п	Наименование проекта / мероприятия	Сроки реализации	Ответственные исполнители	Источники финансирования	Объем инвестиций (капитальных вложений), тыс.руб.					Ожидаемый результат (ед., шт, млн.руб., тыс.руб. и т.д.)	
					Всего	в том числе по годам					
						2015г.	2016г.	2017г.	2018г.		2019г.
129	Замена тепловой изоляции на системе теплоснабжения с.Щелкун	2016	МУП ЖКХ "Южное"	ВБ	2 000,0	0,0	2 000,0	0,0	0,0	0,0	
130	Модернизация тепловой сети ул. Строителей с.Щелкун	2016	МУП ЖКХ "Южное"	ВБ	600,0	0,0	600,0	0,0	0,0	0,0	
131	Модернизация электроснабжения котельных	2017-2019	МУП ЖКХ "Южное"	ВБ	750,0	0,0	0,0	250,0	250,0	250,0	
132	Проектирование и строительство котельной на природном газе для нужд теплоснабжения по адресу: г.Сысерть, ул.Лермонтова,33-А с расчетной тепловой нагрузкой 1,6 МВт	2015-2016	МУП ЖКХ "Сысертское"	ВБ	8 200,0	2 460,0	5 740,0	0,0	0,0	0,0	
133	Техпереворужение газовой котельной мощностью 86 МВт в м-не «Новый» г. Сысерть	2015-2018	МУП ЖКХ "Сысертское"	ВБ	20 600,0	5 000,0	7 100,0	4 500,0	4 000,0	0,0	
134	Система управления и автоматики безопасности работы водогрейных котлов ПТВМ-30М и паровых ДКВР-10/13	2016-2019	МУП ЖКХ "Сысертское"	ВБ	16 000,0	0,0	4 000,0	4 000,0	4 000,0	4 000,0	
135	Монтаж системы автоматики, контроллера управления котлом ПТВМ-30М №3 и электроприводами	2016	МУП ЖКХ "Сысертское"	ВБ	6 500,0	0,0	6 500,0	0,0	0,0	0,0	
136	Монтаж системы автоматики, контроллера управления котлом	2017	МУП ЖКХ "Сысертское"	ВБ	3 500,0	0,0	0,0	3 500,0	0,0	0,0	

№ п/п	Наименование проекта / мероприятия	Сроки реализации	Ответственные исполнители	Источники финансирования	Объем инвестиций (капитальных вложений), тыс.руб.					Ожидаемый результат (ед., шт, млн.руб., тыс.руб. и т.д.)	
					Всего	в том числе по годам					
						2015г.	2016г.	2017г.	2018г.		2019г.
	ПТВМ-30М №4 и электроприводами										
137	Монтаж системы автоматики, контроллера управления котлом ДКВР-10/13 №1,2 и электроприводами	2018	МУП ЖКХ "Сысертское"	ВБ	4 000,0	0,0	0,0	0,0	4 000,0	0,0	
138	Замена пароводонагревателей на паровых котлах ДКВР-10/13	2018	МУП ЖКХ "Сысертское"	ВБ	2 000,0	0,0	0,0	0,0	2 000,0	0,0	
139	Замена сетевых насосов №3 и №4	2017-2018	МУП ЖКХ "Сысертское"	ВБ	0,0	0,0	0,0	0,0	0,0	0,0	
140	Техпереворужение газовой котельной мощностью 4МВт в с.Кашино	2015-2016	МУП ЖКХ "Сысертское"	ВБ	900,0	600,0	300,0	0,0	0,0	0,0	
141	Замена сетевых насосов	2015	МУП ЖКХ "Сысертское"	ВБ	600,0	600,0	0,0	0,0	0,0	0,0	
142	Проектирование и строительство блочной газовой котельной мощностью 14 МВт в восточной части г.Сысерть (ул. Красногорская, 31 а).	2015-2017	МУП ЖКХ "Сысертское"	ВБ	45 409,0	21 803,0	11 803,0	11 803,0	0,0	0,0	
143	Модернизация теплосетей в с.Кашино: увеличение диаметров трубопроводов на участке от котельной до жилого дома №13	2015-2018	МУП ЖКХ "Сысертское"	ВБ	1 200,0	300,0	300,0	300,0	300,0	0,0	
144	Модернизация теплосетей 2d350, 1d500 в м-не	2015	МУП ЖКХ "Сысертское"	ВБ	4 687,0	4 687,0	0,0	0,0	0,0	0,0	

№ п/п	Наименование проекта / мероприятия	Сроки реализации	Ответственные исполнители	Источники финансирования	Объем инвестиций (капитальных вложений), тыс.руб.					Ожидаемый результат (ед., шт, млн.руб., тыс.руб. и т.д.)	
					Всего	в том числе по годам					
						2015г.	2016г.	2017г.	2018г.		2019г.
	"Новый" г.Сысерть										
145	Проектирование и строительство сетей теплоснабжения и теплопункта для жилого квартала по ул. Красногорская	2015-2017	МУП ЖКХ "Сысертское"	ВБ	27 434,9	13 000,0	9 000,0	5 434,9	0,0	0,0	
146	Реконструкция ТП №1	2015	МУП ЖКХ "Сысертское"	ВБ	1 250,0	1 250,0	0,0	0,0	0,0	0,0	
147	Реконструкция ТП №2	2015	МУП ЖКХ "Сысертское"	ВБ	1 250,0	1 250,0	0,0	0,0	0,0	0,0	
148	Реконструкция ТП №3	2016	МУП ЖКХ "Сысертское"	ВБ	1 550,0	0,0	1 550,0	0,0	0,0	0,0	
149	Реконструкция ТП №4	2016	МУП ЖКХ "Сысертское"	ВБ	1 250,0	0,0	1 250,0	0,0	0,0	0,0	
150	Реконструкция ТП №6	2017	МУП ЖКХ "Сысертское"	ВБ	1 250,0	0,0	0,0	1 250,0	0,0	0,0	
151	Реконструкция ТП №7	2017	МУП ЖКХ "Сысертское"	ВБ	1 550,0	0,0	0,0	1 550,0	0,0	0,0	
152	Реконструкция ТП №9	2018	МУП ЖКХ "Сысертское"	ВБ	1 550,0	0,0	0,0	0,0	1 550,0	0,0	
153	Реконструкция ТП №10	2018	МУП ЖКХ "Сысертское"	ВБ	1 550,0	0,0	0,0	0,0	1 550,0	0,0	
154	Устройство системы автоматического регулирования	2015-2018	МУП ЖКХ "Сысертское"	ВБ	3 500,0	1 400,0	1 400,0	700,0	0,0	0,0	
155	Модернизация угольной котельной в модульную газовую котельную, переулок Дружбы 1	2015-2019	УМП ЖКХ п. Бобровский	ВБ	12 690,0	2 090,0	2 590,0	2 670,0	2 670,0	2 670,0	
156	Реконструкция тепловых сетей от колодца д/с № 29 по ул. Чернавских ,ул.Совхозная до котельной по ул.	2015-2016	УМП ЖКХ п. Бобровский	ВБ	690,0	310,0	380,0	0,0	0,0	0,0	

№ п/п	Наименование проекта / мероприятия	Сроки реализации	Ответственные исполнители	Источники финансирования	Объем инвестиций (капитальных вложений), тыс.руб.					Ожидаемый результат (ед., шт, млн.руб., тыс.руб. и т.д.)	
					Всего	в том числе по годам					
						2015г.	2016г.	2017г.	2018г.		2019г.
	Чернавских										
157	Реконструкция магистральной теплотрассы с установкой узла учета на тепловую энергию по ул. Чернавских	2015-2016	УМП ЖКХ п. Бобровский	ВБ	3 160,0	1 420,0	1 740,0	0,0	0,0	0,0	
158	Установка общедомовых приборов учета тепловой энергии	2015-2016	УМП ЖКХ п. Бобровский	ВБ	3 110,0	1 400,0	1 710,0	0,0	0,0	0,0	
159	Строительство модульной газовой котельной вместо угольной, ул. 1 Мая,59	2015-2019	УМП ЖКХ п. Бобровский	ВБ	12 480,0	2 490,0	2 490,0	2 500,0	2 500,0	2 500,0	
160	Строительство модульной газовой котельной вместо электрокотельной, п.Школьный,1	2015-2019	УМП ЖКХ п. Бобровский	ВБ	12 480,0	2 490,0	2 490,0	2 500,0	2 500,0	2 500,0	
161	Реконструкция газовой котельной с заменой котлов, горелок, теплообменников и устройством дымовой трубы на ул. Чернавских,17	2015-2019	УМП ЖКХ п. Бобровский	ВБ	7 141,0	1 430,0	1 430,0	1 427,0	1 427,0	1 427,0	
162	Реконструкция газовой котельной с. Черданцево с заменой котлов, горелок, теплообменников	2015-2019	УМП ЖКХ п. Бобровский	ВБ	7 141,0	1 430,0	1 430,0	1 427,0	1 427,0	1 427,0	
163	ИТОГО ПО УСЛУГЕ ТЕПЛОСНАБЖЕНИЯ				318 631,5	98 509,3	95 189,1	57 321,5	43 591,3	24 020,3	
164	УСЛУГА ВОДОСНАБЖЕНИЯ И ВОДООТВЕДЕНИЯ										

№ п/п	Наименование проекта / мероприятия	Сроки реализации	Ответственные исполнители	Источники финансирования	Объем инвестиций (капитальных вложений), тыс.руб.					Ожидаемый результат (ед., шт, млн.руб., тыс.руб. и т.д.)	
					Всего	в том числе по годам					
						2015г.	2016г.	2017г.	2018г.		2019г.
165	Реконструкция систем водоснабжения	2015-2019	МУП ЖКХ "Западное"	ВБ	33 170,2	7 978,1	14 123,4	3 296,2	3 697,4	4 075,1	
166	Реконструкция систем водоотведения	2015-2019	МУП ЖКХ "Западное"	ВБ	133 398,3	10 884,3	11 690,0	42 960,0	50 432,0	17 432,0	
167	Реконструкция систем водоснабжения	2015-2019	МУП ЖКХ "Сысертское"	ВБ	21 867,2	16 248,6	5 618,6	0,0	0,0	0,0	
168	Реконструкция систем водоотведения	2015-2019	МУП ЖКХ "Сысертское"	ВБ	3 505,1	1 435,0	1 435,0	635,1	0,0	0,0	
169	Реконструкция систем водоснабжения	2015-2019	МУП ЖКХ "Южное"	ВБ	3 104,1	502,1	0,4	1,6	2 600,0	0,0	
170	в том числе										
171	Проектирование зон санитарной охраны		МУП ЖКХ "Южное"	ВБ	500,0	500,0	0,0	0,0	0,0	0,0	
172	Проведение изысканий и бурение новой скважины с. Аверино восточной стороне села		МУП ЖКХ "Южное"	ВБ	2 000,0	0,0	0,0	0,0	0,0	2 000,0	
173	Реконструкция систем водоотведения	2015-2019	МУП ЖКХ "Южное"	ВБ	28 420,0	0,0	3 160,0	12 630,0	12 630,0	0,0	
174	в том числе										
175	Проектирование и строительство очистных сооружений с. Щелкун	2016-2018	МУП ЖКХ "Южное"	ВБ	6 000,0	0,0	1 000,0	1 000,0	4 000,0	0,0	
176	Проектирование и строительство очистных сооружений с. Никольское	2016-2018	МУП ЖКХ "Южное"	ВБ	7 990,0	0,0	1 330,0	1 330,0	5 330,0	0,0	
177	Строительство КНС и канализационного коллектора	2016-2018	МУП ЖКХ "Южное"	ВБ	4 960,0	0,0	830,0	830,0	3 300,0	0,0	
178	Реконструкция систем водоснабжения	2015-2019	УМП ЖКХ п. Бобровский	ВБ	5 397,8	1 612,1	1 705,5	1 410,6	329,3	340,3	
179	Реконструкция систем водоотведения	2015-2019	УМП ЖКХ п. Бобровский	ВБ	6 831,3	1 302,1	1 382,3	1 382,3	1 382,3	1 382,3	

№ п/п	Наименование проекта / мероприятия	Сроки реализации	Ответственные исполнители	Источники финансирования	Объем инвестиций (капитальных вложений), тыс.руб.					Ожидаемый результат (ед., шт, млн.руб., тыс.руб. и т.д.)		
					Всего	в том числе по годам						
						2015г.	2016г.	2017г.	2018г.		2019г.	
180	ИТОГО ПО УСЛУГЕ ВОДОСНАБЖЕНИЯ И ВОДООТВЕДЕНИЯ				235 693,9	39 962,3	39 115,2	62 315,7	71 071,0	23 229,7		
181	Итого по Разделу "РАЗВИТИЕ КОММУНАЛЬНОГО ХОЗЯЙСТВА"				всего	554 325,4	138 471,6	134 304,3	119 637,3	114 662,3	47 250,0	
					МБ	0,0	0,0	0,0	0,0	0,0	0,0	
					ВБ	554 325,4	138 471,6	134 304,3	119 637,3	114 662,3	47 250,0	
12. РАЗВИТИЕ ТРАНСПОРТНОЙ ИНФРАСТРУКТУРЫ												
182	Реализация муниципальной программы «Обеспечение функционирования городского хозяйства на территории Сысертского городского округа» на 2015-2020 годы»	2015-2019	Отдел строительства, ЖКХ и жилищных отношений АСГО	-	-	-	-	-	-	-		
183	Подпрограмма «Функционирование дорожного хозяйства на территории Сысертского городского округа»	2015-2019	Отдел строительства, ЖКХ и жилищных отношений АСГО	МБ	157 501,5	29 485,0	30 959,3	32 352,4	32 352,4	32 352,4	Увеличение протяжённости автомобильных дорог местного значения, в отношении которых проведён ремонт	
184	Ремонт автомобильных дорог общего пользования местного значения и искусственных сооружений, расположенных на них	2015-2019	МУП «Благоустройство»	МБ	24 572,1	4 600,0	4 830,0	5 047,4	5 047,4	5 047,4		
185	Проектирование капитального ремонта дорог общего пользования местного значения г. Сысерть	2015-2019	Отдел строительства, ЖКХ и жилищных отношений АСГО	МБ	69 442,8	13 000,0	13 650,0	14 264,3	14 264,3	14 264,3		
186	<i>разработка проектной документации на капитальный ремонт автомобильной дороги по</i>	2015	Отдел строительства, ЖКХ и жилищных отношений АСГО	МБ		X						

№ п/п	Наименование проекта / мероприятия	Сроки реализации	Ответственные исполнители	Источники финансирования	Объем инвестиций (капитальных вложений), тыс.руб.					Ожидаемый результат (ед., шт, млн.руб., тыс.руб. и т.д.)	
					Всего	в том числе по годам					
						2015г.	2016г.	2017г.	2018г.		2019г.
	<i>ул. Коммуны в г. Сысерть</i>										
187	<i>разработка проектной документации на капитальный ремонт автомобильной дороги по ул. Орджоникидзе в г. Сысерть</i>	2015	Отдел строительства, ЖКХ и жилищных отношений АСГО	МБ		X					
188	<i>разработка проектной документации на капитальный ремонт автомобильной дороги по ул. Розы Люксембург в г. Сысерть</i>	2015	Отдел строительства, ЖКХ и жилищных отношений АСГО	МБ		X					
189	<i>разработка проектной документации на капитальный ремонт автомобильной дороги по ул. Тимирязева в г. Сысерть</i>	2015	Отдел строительства, ЖКХ и жилищных отношений АСГО	МБ		X					
190	Содержание автомобильных дорог общего пользования местного значения и искусственных сооружений, расположенных на них	2015-2019	МУП «Благоустройство»	МБ	63 486,7	11 885,0	12 479,3	13 040,8	13 040,8	13 040,8	
191	Подпрограмма «Организация транспортного обслуживания населения на территории»	2015-2019	Отдел строительства, ЖКХ и жилищных отношений АСГО	МБ	16 025,3	3 000,0	3 150,0	3 291,8	3 291,8	3 291,8	

№ п/п	Наименование проекта / мероприятия	Сроки реализации	Ответственные исполнители	Источники финансирования	Объем инвестиций (капитальных вложений), тыс.руб.					Ожидаемый результат (ед., шт, млн.руб., тыс.руб. и т.д.)	
					Всего	в том числе по годам					
						2015г.	2016г.	2017г.	2018г.		2019г.
	Сысертского городского округа»										
192	Приобретение автотранспортных средств для нужд МУП "Сысертское АТП"	2015-2019	Отдел строительства, ЖКХ и жилищных отношений АСГО	МБ	16 025,3	3 000,0	3 150,0	3 291,8	3 291,8	3 291,8	Развитие сети регулярных автобусных маршрутов городского и пригородного сообщения
193	Организация работ по обеспечению строительства автодорог до границы земельного участка	2014-2019	Отдел строительства, ЖКХ и жилищных отношений АСГО	Фонд "РЖС" /ОБ/МБ/ВБ	0,0	0,0	0,0	0,0	0,0	0,0	комплексное освоение территории с.Черданцево
194	Итого по Разделу "ТРАНСПОРТНАЯ ИНФРАСТРУКТУРА"			всего	0,0	32 485,0	34 109,3	35 644,2	35 644,2	35 644,2	
				МБ	0,0	32 485,0	34 109,3	35 644,2	35 644,2	35 644,2	
				ВБ	0,0	0,0	0,0	0,0	0,0	0,0	
13. РАЗВИТИЕ СЕТИ ГАЗОСНАБЖЕНИЯ											
195	Проектирование и строительство новых газораспределительных систем, сооружений и отдельных объектов, связанных с газификацией										
196	Подземный газопровод низкого и высокого давления «Газификация улиц Парковая, Садовая, Боровая, Дорожная, с установкой ГРПШ п. Бобровский»	2012-2015	ЗАО «ГАЗЭКС»	собственные средства	15 370,0	15 370,0	0,0	0,0	0,0	0,0	протяженность газопровода 3775,8 пм
197	Газификация потребительского кооператива "Шезелсвка-газ". расположенного в поселке Школьный, Сысертского района	2015	ЗАО «ГАЗЭКС»	собственные средства	8 628,8	8628,81	0,0	0,0	0,0	0,0	протяженность газопровода 3501 пм, D=25-160

№ п/п	Наименование проекта / мероприятия	Сроки реализации	Ответственные исполнители	Источники финансирования	Объем инвестиций (капитальных вложений), тыс.руб.						Ожидаемый результат (ед., шт, млн.руб., тыс.руб. и т.д.)
					Всего	в том числе по годам					
						2015г.	2016г.	2017г.	2018г.	2019г.	
198	Газоснабжение улиц Кольцевая. Лесная, Клубная, Павлова. Горная. Трактовая, поселок Каменка. Сысертский городской округ (4 очередь)	2015	ЗАО «ГАЗЭКС»	собственные средства	9 000,0	9 000,0	0,0	0,0	0,0	0,0	протяженность газопровода 3500пм, D=57-160
199	Газоснабжение дачного поселка ДИП "Ново-Фомино" в поселке Ново-Фомино Сысертского района	2015	ЗАО «ГАЗЭКС»	собственные средства	8 000,0	8 000,0	0,0	0,0	0,0	0,0	протяженность газопровода 1670пм, D=159-250
200	Подводящий газопровод высокого давления с установкой ГРПШ для газификации частного сектора, поселок Бобровский, Сысертский городской округ'	2015	ЗАО «ГАЗЭКС»	собственные средства	10 370,1	10 370,1	0,0	0,0	0,0	0,0	протяженность газопровода 1540пм, D=57-160
201	Проектирование и выполнение реконструкции и модернизации газораспределительных систем, сооружений и отдельных объектов газоснабжения для поддержания надежного и безопасного										
202	Закольцовка газопроводов низкого давления от улицы Шлакоблочников до улицы Строителей, город Сысерть	2015	ЗАО «ГАЗЭКС»	собственные средства	2 105,7	2 105,7	0,0	0,0	0,0	0,0	протяженность газопровода 700пм, D=89
203	Закольцовка ГРП-3 и ШРП-43 газопровода низкого давления в районе улиц Тимирязева - Володарского, город Сысерть	2015	ЗАО «ГАЗЭКС»	собственные средства	290,1	290,1	0,0	0,0	0,0	0,0	протяженность газопровода 103,9пм, D=65-89

№ п/п	Наименование проекта / мероприятия	Сроки реализации	Ответственные исполнители	Источники финансирования	Объем инвестиций (капитальных вложений), тыс.руб.					Ожидаемый результат (ед., шт, млн.руб., тыс.руб. и т.д.)	
					Всего	в том числе по годам					
						2015г.	2016г.	2017г.	2018г.		2019г.
204	Переукладка газопровода низкого давления по улице Гагарина между домами М-19и 18-26, по улице Чкалова между домами 13-17 с заменой оборудования ГРПШ К-1 на улице Советская 10S, село Кашино СГО	2015	ЗАО «ГАЗЭКС»	собственные средства	1 705,2	1 705,2	0,0	0,0	0,0	0,0	протяженность газопровода 410пм, D=57-89
205	Закольцовка газопроводов высокого и низкого давлений с установкой шкафного газорегуляторного пункта(ШРП) по улице Володарского-Болынских, город Сысерть	2015	ЗАО «ГАЗЭКС»	собственные средства	1 664,8	1 664,8	0,0	0,0	0,0	0,0	протяженность газопровода 310пм, D=57-160
206	Закольцовка газопроводов высокого и низкого давлений от улицы Юбилейная до пожарного проезда с установкой шкафного газорегуляторного пункта, село Кашино СГО	2015	ЗАО «ГАЗЭКС»	собственные средства	2 057,9	2 057,9	0,0	0,0	0,0	0,0	протяженность газопровода 550,6пм, D=57-160
207	Закольцовка газопроводов высокого и низкого давления с установкой ГРПШ по улицам Маяковского, Новая, поселок Октябрьский	2015	ЗАО «ГАЗЭКС»	собственные средства	1 760,8	1 760,8	0,0	0,0	0,0	0,0	протяженность газопровода 900пм, D=63-108
208	Реализация муниципальной программы «Устойчивое развитие сельских территорий Сысертского городского округа» на 2015 - 2020 годы»										

№ п/п	Наименование проекта / мероприятия	Сроки реализации	Ответственные исполнители	Источники финансирования	Объем инвестиций (капитальных вложений), тыс.руб.					Ожидаемый результат (ед., шт, млн.руб., тыс.руб. и т.д.)	
					Всего	в том числе по годам					
						2015г.	2016г.	2017г.	2018г.		2019г.
209	Проектирование распределительного газопровода в п.Бобровский ул.Парковая, Садовая, Баровая, Дорожная, Кузнечная, Бусыгина, пер.Сиреневый	2015-2019	Отдел строительства, ЖКХ и жилищных отношений АСГО	МБ	1 000,0	0,0	1 000,0	0,0	0,0	0,0	
210	Проектирование распределительного газопровода в с. Новоипатово по ул. Ленина, ул. 1-е Мая	2015-2019	Отдел строительства, ЖКХ и жилищных отношений АСГО	МБ	1 000,0	0,0	0,0	0,0	1 000,0	0,0	
211	Поведение государственной экспертизы проекта подводящего газопровода к д.Фомино и п.Колос	2015-2019	Отдел строительства, ЖКХ и жилищных отношений АСГО	МБ	550,0	550,0	0,0	0,0	0,0	0,0	
212	Присоединение к газораспределительной сети жилых домов, Сысертского района, п.Полевой	2015-2019	Отдел строительства, ЖКХ и жилищных отношений АСГО	МБ	1 000,0	0,0	0,0	0,0	0,0	1 000,0	
213	Строительство распределительного газопровода в с.Аверино по ул.1-ый Коммунар	2015-2019	Отдел строительства, ЖКХ и жилищных отношений АСГО	МБ	1 000,0	0,0	0,0	1 000,0	0,0	0,0	
214	Итого по Разделу "РАЗВИТИЕ СЕТИ ГАЗОСНАБЖЕНИЯ"			всего	56 503,5	52 503,5	1 000,0	1 000,0	1 000,0	1 000,0	
				МБ	4 550,0	550,0	1 000,0	1 000,0	1 000,0	1 000,0	
				ВБ	51 953,5	51 953,5	0,0	0,0	0,0	0,0	
14. РАЗВИТИЕ ЭНЕРГЕТИКИ											

№ п/п	Наименование проекта / мероприятия	Сроки реализации	Ответственные исполнители	Источники финансирования	Объем инвестиций (капитальных вложений), тыс.руб.						Ожидаемый результат (ед., шт, млн.руб., тыс.руб. и т.д.)	
					Всего	в том числе по годам						
						2015г.	2016г.	2017г.	2018г.	2019г.		
215	Реализация инвестиционно-производственной программы Филиала ОАО "МРСК Урала"- "Свердловэнерго"	2015-2019	ПО "Центральные электрические сети"	ВБ	422,2	422,2	0,0	0,0	0,0	0,0		
216	Реконструкция ПС 110/10кВ Кадниковская	2011-208	ПО "Центральные электрические сети"	ВБ	179 873,0	802,0	802,0	802,0	177 467,0	0,0		
217	Реконструкция ПС 110/10 кВ Свобода (установка второго трансформатора и секции КРУ 10кВ)	2018-2019	ПО "Центральные электрические сети"	ВБ	48 228,0	0,0	0,0	0,0	5 000,0	43 228,0		
218	Реконструкция ПС 35/10 кВ Щелкун с увеличением мощности трансформаторов с 4 МВА до 10 МВА	2014-2016	ПО "Центральные электрические сети"	ВБ	48 054,0	0,0	48 054,0	0,0	0,0	0,0		
219	Итого по Разделу "РАЗВИТИЕ ЭНЕРГЕТИКИ"				всего	276 577,2	1 224,2	48 856,0	802,0	182 467,0	43 228,0	
					МБ	0,0	0,0	0,0	0,0	0,0	0,0	
					ВБ	276 577,2	1 224,2	48 856,0	802,0	182 467,0	43 228,0	
15. ПРИРОДОПОЛЬЗОВАНИЕ, СОСТОЯНИЕ ЗДОРОВЬЯ НАСЕЛЕНИЯ и КАЧЕСТВА СРЕДЫ ОБИТАНИЯ												
220	Реализация муниципальной программы «Обеспечение рационального и безопасного природопользования на территории Сысертского городского округа» на 2015-2020 годы	2015-2020	Отдел строительства, ЖКХ и жилищных отношений АСГО		-	-	-	-	-	-	сохранение благоприятной окружающей среды и природно-ресурсного потенциала в целях сохранения здоровья населения, проживающего на территории СГО	
221	Подпрограмма 1. "Экологическая безопасность на территории Сысертского				всего	23 229,0	4 200,0	4 599,0	4 810,0	4 810,0		4 810,0
					МБ	22 011,0	4 200,0	4 305,0	4 502,0	4 502,0		4 502,0
					ОБ	1 218,0	0,0	294,0	308,0	308,0		308,0
				ВБ	0,0	0,0	0,0	0,0	0,0	0,0		

№ п/п	Наименование проекта / мероприятия	Сроки реализации	Ответственные исполнители	Источники финансирования	Объем инвестиций (капитальных вложений), тыс.руб.					Ожидаемый результат (ед., шт, млн.руб., тыс.руб. и т.д.)	
					Всего	в том числе по годам					
						2015г.	2016г.	2017г.	2018г.		2019г.
	городского округа»										
222	Снижение пылевой нагрузки на население путем пылеподавления	2015-2019	Отдел строительства, ЖКХ и жилищных отношений АСГО		-	-	-	-	-	-	
223	Санитарная очистка территорий, утилизация бытовых отходов. Организация и содержание мест захоронений.	2015-2019	Отдел строительства, ЖКХ и жилищных отношений АСГО		-	-	-	-	-	-	
224	Проведение санации загрязненных почв на территориях с чрезвычайно опасным и опасным уровнем загрязнения, а так же на территориях расположения дачных участков	2015-2019	Отдел строительства, ЖКХ и жилищных отношений АСГО		-	-	-	-	-	-	
225	Реализация мер по обоснованию достаточности размеров санитарно - защитных зон промышленных предприятий и объектов, решению вопросов отселения населения из санитарно - защитных зон	2015-2019	Отдел строительства, ЖКХ и жилищных отношений АСГО, Отдел архитектуры АСГО		-	-	-	-	-	-	
226	Содержание водоисточников централизованного и децентрализованного хозяйственно - питьевого водоснабжения в соответствии с	2015-2019	Отдел строительства, ЖКХ и жилищных отношений АСГО, МУПы ЖКХ СГО		-	-	-	-	-	-	

№ п/п	Наименование проекта / мероприятия	Сроки реализации	Ответственные исполнители	Источники финансирования	Объем инвестиций (капитальных вложений), тыс.руб.					Ожидаемый результат (ед., шт, млн.руб., тыс.руб. и т.д.)	
					Всего	в том числе по годам					
						2015г.	2016г.	2017г.	2018г.		2019г.
	требованиями санитарного законодательства										
227	Определение балансодержателей нецентрализованных источников водоснабжения.	2015	Отдел строительства, ЖКХ и жилищных отношений АСГО, МУПы ЖКХ СГО		-	-	-	-	-	-	
228	Разработка и реализация программ по профилактике социально значимых заболеваний: туберкулеза, ВИЧ-заболеваний, гепатитов, заболеваний с половым путем передачи, артериальной гипертонии, сахарного диабета и злокачественных новообразований, психических расстройств	2015-2019	Отдел по физической культуре и спорту, молодежной и социальной политики АСГО		-	-	-	-	-	-	
229	Проведение работы по профилактике инфекций, управляемых средствами вакцинопрофилактики.	2015-2019	Отдел по физической культуре и спорту, молодежной и социальной политики АСГО		-	-	-	-	-	-	

№ п/п	Наименование проекта / мероприятия	Сроки реализации	Ответственные исполнители	Источники финансирования	Объем инвестиций (капитальных вложений), тыс.руб.					Ожидаемый результат (ед., шт, млн.руб., тыс.руб. и т.д.)	
					Всего	в том числе по годам					
						2015г.	2016г.	2017г.	2018г.		2019г.
230	Обеспечить проведение мероприятий по раннему выявлению и профилактике злокачественных новообразований у населения, снижению канцерогенного риска	2015-2019	Отдел по физической культуре и спорту, молодежной и социальной политики АСГО		-	-	-	-	-	-	
231	Реализация мер по обеспечению рационального питания детей и подростков, качества питания в образовательных учреждениях, соблюдение норм питания, включению в рационы обогащенной витаминами и микроэлементами продукции	2015	МОУ, Управление образования АСГО		-	-	-	-	-	-	
232	Завершить дополнительную иммунизацию населения против вирусного гепатита В в возрасте 35-55 лет. Провести дополнительную иммунизацию населения в соответствии с национальным проектом «Здоровье» в части вакцинопрофилактики.	2014-2015	Отдел по физической культуре и спорту, молодежной и социальной политики АСГО		-	-	-	-	-	-	

№ п/п	Наименование проекта / мероприятия	Сроки реализации	Ответственные исполнители	Источники финансирования	Объем инвестиций (капитальных вложений), тыс.руб.					Ожидаемый результат (ед., шт, млн.руб., тыс.руб. и т.д.)	
					Всего	в том числе по годам					
						2015г.	2016г.	2017г.	2018г.		2019г.
233	Радиационно-гигиеническая паспортизация территории СГО	2015	Отдел строительства, ЖКХ и жилищных отношений АСГО								
234	Определение зон рекреации водных объектов, закрепления за ними юридических лиц и индивидуальных предпринимателей, которые будут осуществлять их эксплуатацию, обеспечения выполнения требований санитарных правил при их эксплуатации. Обеспечение санитарно-эпидемиологического надзора за эксплуатацией зон рекреаций.	2015	Отдел строительства, ЖКХ и жилищных отношений АСГО		-	-	-	-	-	-	
16. РАЗВИТИЕ ПОТРЕБИТЕЛЬСКОГО РЫНКА											
235	Магазин автозапчастей с офисными помещениями п.Двуреченск	2010-2015	ИП Торопов Андрей Николаевич	собственные средства	2 000,0	2 000,0	0,0	0,0	0,0	0,0	ввод объекта S=223,09 кв.м.
236	Магазин по продаже строительных материалов п.Колос	2011-2015	Алешенков Виталий Георгиевич	собственные средства	2 000,0	2 000,0	0,0	0,0	0,0	0,0	ввод объекта S=496,58 кв.м.

№ п/п	Наименование проекта / мероприятия	Сроки реализации	Ответственные исполнители	Источники финансирования	Объем инвестиций (капитальных вложений), тыс.руб.					Ожидаемый результат (ед., шт, млн.руб., тыс.руб. и т.д.)	
					Всего	в том числе по годам					
						2015г.	2016г.	2017г.	2018г.		2019г.
237	Реконструкция здания нежилого назначения (магазин с шиномонтажной мастерской) г. Сысерть, ул. Тракторная, 30 «А»	2011-2015	ИП Субботин Игорь Алексеевич	собственные средства	0,0	0,0	0,0	0,0	0,0	0,0	увеличение площадей для оказания бытовых услуг, торговых площадей
238	Магазин д. Верхняя Боевка, ул. Октябрьская, 12-б	2012-2017	ООО «Натали»	собственные средства	700,0	0,0	0,0	700,0	0,0	0,0	ввод объекта S=47,7 кв.м.
239	Магазин д. Андреевка, ул. Красноармейская, 1-А	2012-2017	ООО «Натали»	собственные средства	700,0	0,0	0,0	700,0	0,0	0,0	ввод объекта S=44,9 кв.м.
240	Магазин смешанных товаров п. Бобровский ул. 1 Мая, 57А	2013-2016	ИП Черепанов О.А.	собственные средства	2 000,0	0,0	2 000,0	0,0	0,0	0,0	ввод объекта S=279,7 кв.м.
241	Торгово-офисное здание г. Сысерть, ул. Красногорская, 31-Г	2013-2015	ИП Волков Е.А. ИП Сазонов С.Г.	собственные средства	25 500,0	0,0	25 500,0	0,0	0,0	0,0	ввод объекта S=1449,53 кв.м.
242	Торговый офисный центр г. Сысерть, пер. Черновской, 12	2013-2015	Токарев А.И.	собственные средства	1 100,0	1 100,0	0,0	0,0	0,0	0,0	ввод объекта S=307,2 кв.м.
243	Магазин п. Первомайский, ул. Садовая, 29а	2014-2015	Набиуллин А.К.	собственные средства	1 100,0	1 100,0	0,0	0,0	0,0	0,0	ввод объекта S=191,0 кв.м.
244	Магазин Д. Большое Седельниково, ул. 1 Мая, 15-В	2014-2018	ИП Орлов Д.С.	собственные средства	2 500,0	0,0	0,0	0,0	2 500,0	0,0	ввод объекта S=279,7 кв.м.
245	Магазин п. Бобровский, ул. Клубная, 19	2014-2015	ИП Соломахина Э.Ф.	собственные средства	0,0	0,0	0,0	0,0	0,0	0,0	ввод объекта S=126,9 кв.м.
246	Торгово-административное здание Г. Сысерть, участок расположен примерно в 68 м севернее жилого дома, расположенного по ул. Дачная, 20	2014-2016	Кондратьева Л.Н.	собственные средства	30 000,0	0,0	30 000,0	0,0	0,0	0,0	ввод объекта S=1468,45 кв.м.

№ п/п	Наименование проекта / мероприятия	Сроки реализации	Ответственные исполнители	Источники финансирования	Объем инвестиций (капитальных вложений), тыс.руб.					Ожидаемый результат (ед., шт, млн.руб., тыс.руб. и т.д.)	
					Всего	в том числе по годам					
						2015г.	2016г.	2017г.	2018г.		2019г.
247	Универсам г. Сысерть, ул. Самстроая, 5	2014-2015	ООО «Фактор»	собственные средства	20 000,0	20 000,0	0,0	0,0	0,0	0,0	ввод объекта S=1497,1 кв.м.
248	Магазин продовольственных и непродовольственных товаров - реконструкция с. Черданцево	2014-2016	ООО «Елена»	собственные средства	2 000,0	0,0	2 000,0	0,0	0,0	0,0	ввод объекта S=229 кв.м.
249	Итого по Разделу "РАЗВИТИЕ ПОТРЕБИТЕЛЬСКОГО РЫНКА"			всего	89 600,0	26 200,0	59 500,0	1 400,0	2 500,0	0,0	
				МБ	0,0	0,0	0,0	0,0	0,0	0,0	
				ВБ	89 600,0	26 200,0	59 500,0	1 400,0	2 500,0	0,0	
17. РАЗВИТИЕ ЖИЛИЩНОГО СТРОИТЕЛЬСТВА											
250	Многоквартирный четырехсекционный 3-х этажный жилой дом с. Патруши, ул. 1-ая Окружная, 39	2012-2015	ЖСК «Патруши»	собственные средства	94 031,1	94 031,1	0,0	0,0	0,0	0,0	ввод объекта S=4492,65 кв.м.
251	3-х этажный многоквартирный жилой дом с. Патруши, ул. Пионерская, 38/1	2013-2015	ООО «Стройразвитие»	собственные средства	50 358,0	50 358,0	0,0	0,0	0,0	0,0	ввод объекта S=1526,9 кв.м.
252	3-х этажный многоквартирный жилой дом с. Патруши, ул. Пионерская, 38/4	2013-2015	ООО «Стройразвитие»	собственные средства	50 358,0	50 358,0	0,0	0,0	0,0	0,0	ввод объекта S=1526,9 кв.м.
253	3-х этажный многоквартирный жилой дом с. Патруши, ул. Пионерская, 38/2	2013-2015	ООО «Стройразвитие»	собственные средства	50 358,0	50 358,0	0,0	0,0	0,0	0,0	ввод объекта S=1526,9 кв.м.
254	3-х этажный многоквартирный жилой дом с. Патруши, ул. Пионерская, 38/3	2013-2015	ООО «Стройразвитие»	собственные средства	50 358,0	50 358,0	0,0	0,0	0,0	0,0	ввод объекта S=1526,9 кв.м.

№ п/п	Наименование проекта / мероприятия	Сроки реализации	Ответственные исполнители	Источники финансирования	Объем инвестиций (капитальных вложений), тыс.руб.					Ожидаемый результат (ед., шт, млн.руб., тыс.руб. и т.д.)	
					Всего	в том числе по годам					
						2015г.	2016г.	2017г.	2018г.		2019г.
255	Многоквартирный жилой дом с нежилыми помещениями в цокольном этаже, г. Сысерть, ул. Токарей, 23	2013-2017	ООО «Даки-Капитал»	собственные средства	240 000,0	0,0	0,0	240 000,0	0,0	0,0	ввод объекта S=10430,86 кв.м.
256	Комплекс малоэтажной застройки в с. Кашино (1 очередь)	2013-2016	ООО «Управляющая компания «Николин ключ» ООО «Поинт и К»	собственные средства	0,0	0,0	0,0	0,0	0,0	0,0	-
257	219-ти квартирный 5-ти секционный 10-ти этажного жилого дома (II этап – 2А, 2Б) . Сысерть, микрорайон Каменный цветок 3	2009-2017	ООО «Каменный цветок 2»	собственные средства	172 000,0	0,0	0,0	172 000,0	0,0	0,0	ввод объекта S=6264,28 кв.м.
258	219-ти квартирный 5-ти секционный 10-ти этажного жилого дома (I этап – 2В, 2Д, 2Г)	2009-2017	ООО «Каменный цветок 2»	собственные средства	258 000,0	0,0	0,0	258 000,0	0,0	0,0	ввод объекта S=9346,42 кв.м.
259	3-х этажный 33-х квартирный жилой дом по ул. Озерной, 15 п. Двуреченск	2014-2015	ООО «Регионстройсервис»	собственные средства	30 000,0	30 000,0	0,0	0,0	0,0	0,0	ввод объекта S=1331,0 кв.м.
260	Торговый центр с. Кашино, ул. Ленина, 39;	2014-2016	ЗАО «Олимп»	собственные средства	75 000,0	0,0	75 000,0	0,0	0,0	0,0	ввод объекта S=2610,1 кв.м.
261	241 квартирный 6-ти секционный жилой дом переменной этажности со встроенными нежилыми помещениями на 1 этаже и в подвале г. Сысерть, примерно в 200 м по направлению на юго-восток от ориентира жилой дом,	2014-2015	ООО «Строительные технологии»	собственные средства	436 020,0	436 020,0	0,0	0,0	0,0	0,0	ввод объекта S=10900,5 кв.м.

№ п/п	Наименование проекта / мероприятия	Сроки реализации	Ответственные исполнители	Источники финансирования	Объем инвестиций (капитальных вложений), тыс.руб.					Ожидаемый результат (ед., шт, млн.руб., тыс.руб. и т.д.)	
					Всего	в том числе по годам					
						2015г.	2016г.	2017г.	2018г.		2019г.
	расположенного за пределами участка, адрес ориентира: г. Сысерть, мкрн. Новый. 23										
262	Жилой дом № 1, жилой дом №2 С. Патруши в 175 м по направления на северо-запад от ориентира жилой дом по адресу: с. Патруши, д. 12	2014-2015	ООО "Универсал"	собственные средства	234 792,0	234 792,0	0,0	0,0	0,0	0,0	ввод объекта S=5900,3 кв.м.
263	Жилой дом № 3, жилой дом № 4 С. Патруши, примерно в 150 м на север от ориентира дом, по адресу ул. Центральная , 12	2014-2015	ООО "Универсал"	собственные средства	255 046,0	255 046,0	0,0	0,0	0,0	0,0	ввод объекта S=6374,5 кв.м.
264	9 этажный 240 квартирный жилой дом со встроенными нежилыми помещениями на 1 этаже г. Сысерть, ул. Орджоникидзе, 58	2014-2015	ООО "Патриот"	собственные средства	0,0	0,0	0,0	0,0	0,0	0,0	ввод объекта S=17548,31 кв.м.
265	Многоквартирный жилой дом - участок №1 площадью 2116 кв.м: город Сысерть, улица Механизаторов, 3-Б	2014-2015	Харитонов Т.П.	собственные средства	17 210,0	17 210,0	0,0	0,0	0,0	0,0	ввод объекта S=708,2 кв.м.
266	Многоквартирный жилой дом п.Октябрьский, ул. Маяковского	2014-2015	Карамышева С.В.	собственные средства	63 652,0	63 652,0	0,0	0,0	0,0	0,0	ввод объекта S=3089,1 кв.м.
267	Комплексное освоение территории в целях малоэтажного жилищного	2013-2019	ЗАО "Компания "Атомстройкомплекс"	собственные средства /бюджетные средства	0,0	0,0	0,0	0,0	0,0	0,0	S застройка 292 га объем жил 448,9 тыс.кв м

№ п/п	Наименование проекта / мероприятия	Сроки реализации	Ответственные исполнители	Источники финансирования	Объем инвестиций (капитальных вложений), тыс.руб.					Ожидаемый результат (ед., шт, млн.руб., тыс.руб. и т.д.)	
					Всего	в том числе по годам					
						2015г.	2016г.	2017г.	2018г.		2019г.
	строительства с.Черданцево										
268	Жилищная застройка г.Сысерть ул.Красногорская 31-а	2014-2019	Сараулова Т.Г.	собственные средства	0,0	0,0	0,0	0,0	0,0	0,0	S застройка 54 574 кв.м
269	Дачный поселок "Лукоморье"	2013-2019	-	собственные средства	0,0	0,0	0,0	0,0	0,0	0,0	-
270	Дачный поселок "Новофомино" д.Фомино	2013-2019	-	собственные средства	0,0	0,0	0,0	0,0	0,0	0,0	-
271	Коттеджный поселок "Брусника"	2013-2019	-	собственные средства	0,0	0,0	0,0	0,0	0,0	0,0	-
272	Коттеджный поселок "Шато" д.Шайдурово	2013-2019	-	собственные средства	0,0	0,0	0,0	0,0	0,0	0,0	-
273	Коттеджный поселок "Гринвилль" д.Большое Седельниково	2013-2019	-	собственные средства	0,0	0,0	0,0	0,0	0,0	0,0	-
274	Коттеджный поселок "Ривер-Парк" д.Кадниково	2013-2019	-	собственные средства	0,0	0,0	0,0	0,0	0,0	0,0	-
275	Коттеджный поселок "9 ярдов" д.Большое Седельниково	2013-2019	-	собственные средства	0,0	0,0	0,0	0,0	0,0	0,0	-
276	ДНП "Удача " д. Шайдурово"	2014-2019	-	собственные средства	0,0	0,0	0,0	0,0	0,0	0,0	-
277	ДНП "Бобровские луга"	2014-2019	-	собственные средства	0,0	0,0	0,0	0,0	0,0	0,0	S застройки 290480 кв.м
278	ДНП "Бобровские луга-2"	2014-2019	-	собственные средства	0,0	0,0	0,0	0,0	0,0	0,0	S застройки 150982 кв.м
279	ДНП "Расторгуев" 3 км от п.Бобровский	2014-2019	-	собственные средства	0,0	0,0	0,0	0,0	0,0	0,0	S застройки 358611 кв.м
280	ДНП "Заповедник" с.Кашино	2014-2019	-	собственные средства	0,0	0,0	0,0	0,0	0,0	0,0	S застройки 600 0533 кв.м
281	ДНТ "Минерал" 1,5 кмзападнее д.Ключи	2014-2019	-	собственные средства	0,0	0,0	0,0	0,0	0,0	0,0	S застройки 307662 кв.м

№ п/п	Наименование проекта / мероприятия	Сроки реализации	Ответственные исполнители	Источники финансирования	Объем инвестиций (капитальных вложений), тыс.руб.					Ожидаемый результат (ед., шт, млн.руб., тыс.руб. и т.д.)	
					Всего	в том числе по годам					
						2015г.	2016г.	2017г.	2018г.		2019г.
288	База отдыха «Волна» в Сысертском районе Свердловской области». Реконструкция» II этап строительства – административно бытовой комплекс (АБК)	2014-2015	ЗАО «Силентиум»	собственные средства	7 000,0	7 000,0	0,0	0,0	0,0	0,0	ввод объекта S=138,0 кв.м.
289	Гостевые дома поз 8, 10, 11, 12, 14, третий этап строительства базы отдыха Волна в Сысертском районе Свердловской области	2014-2016	ЗАО «Силентиум»	собственные средства	7 000,0	0,0	7 000,0	0,0	0,0	0,0	ввод объекта S=5427,7 кв.м.
290	Административно-бытовой корпус со встроенными спортивными залами (1 этап строительства) п. Бобровский, расположен примерно в 170 м по направлению на юг относительно ориентира жилой дом, расположенного за пределами участка, адрес ориентира: ул. Зеленая, 14	2014-2015	ООО "Диамант"	собственные средства	15 000,0	15 000,0	0,0	0,0	0,0	0,0	ввод объекта S=289 кв.м.
291	Гостевой комплекс г.Сысерть м-н Новый примерно в 70 метрах по направлению на запад от жилого дома №23	2015-2019	-	собственные средства	0,0	0,0	0,0	0,0	0,0	0,0	
292	Спортивно-оздоровительный корпус п. Бобровский, ул. Светлая, 21	2014-2015	ООО "Диамант"	собственные средства	6 630,4	6 630,4	0,0	0,0	0,0	0,0	ввод объекта S=207,2 кв.м.

№ п/п	Наименование проекта / мероприятия	Сроки реализации	Ответственные исполнители	Источники финансирования	Объем инвестиций (капитальных вложений), тыс.руб.					Ожидаемый результат (ед., шт, млн.руб., тыс.руб. и т.д.)			
					Всего	в том числе по годам							
						2015г.	2016г.	2017г.	2018г.		2019г.		
293	Реализация Подпрограммы 4 «Развитие туризма в Сысертском городском округе» муниципальной программы Сысертского городского округа «Развитие физической культуры и спорта в Сысертском городском округе на 2015-2020 годы»	2015-2019	МКУ физической культуры и спорта «Центр развития физической культуры, спорта, туризма и молодежной политики»	МБ	639,0	0,0	134,0	153,0	170,0	182,0	1. Увеличение количество туристских продуктов, реализуемых на территории СГО на 10 ед. 2. Увеличение количества объектов индустрии туризма - на 5 объектов		
294	Итого по Разделу "РАЗВИТИЕ ТУРИЗМА"			всего	46 269,4	38 630,4	7 134,0	153,0	170,0	182,0			
				МБ	639,0	0,0	134,0	153,0	170,0	182,0			
				ВБ	45 630,4	38 630,4	7 000,0	0,0	0,0	0,0			
295	ВСЕГО ПО ПРОГРАММЕ			всего	6 931	3 580	1 330	1 462	472 215,4	231 859,7			
				ФБ	22 788,0	3 350,0	3 517,0	3 693,0				3 879,0	4 074,0
				ОБ	748 831,7	616 961,1	97 578,9	14 392,7				6 596,0	6 890,0
				МБ	298 200,3	201 344,6	67 936,3	61 443,1				61 320,1	69 558,1
				ВБ	5 862	2 758	1 161	1 382				400 420,3	151 337,6
	164,3	622,2	455,4	710,0									

**ПЕРЕЧЕНЬ ОБЪЕКТОВ,
предусмотренных к реализации инвестиционно-производственной программы
Филиала ОАО "МРСК Урала"- "Свердловэнерго"**

Инвестиции по видам бизнеса, наименование объекта, укрупненная расшифровка по видам работ по объекту	Год начала реализации	Скорректированный год окончания строительства
Реконструкция ВЛ-10кВ «Черданцево» 2-я очередь (Электроснабжение садовых домов СНТ «Тихий берег», находящегося по адресу: Свердловская обл., Сысертский р-н, в северо-восточной части деревни Токарево)	2013	2015
Реконструкция ВЛ-6 кВ «Турбаза» (Электроснабжение жилого дома, находящегося по адресу: Свердловская обл., Сысертский район, Сысертское лесничество Сысертское участковое лесничество Сысертский участок, квартал 163 выдел 9-11,17,26,29,43)	2013	2015
Реконструкция ВЛ-10 кВ «Аверино». Установка реклоузера (Электроснабжение ЭПУ-10 кВ, находящейся по адресу: Свердловская обл., Сысертский р-н)	2014	2015
Реконструкция ВЛ-6 кВ «Химмаш» ПС 35/6 «В.Сысерть». Реконструкция ТП-7893 (Электроснабжение жилого дома, находящегося по адресу: Свердловская область, Сысертский р-н, п. Луч)	2014	2015
Реконструкция ВЛ-0,4кВ «Комсомольская» от оп.№29 до оп.№33 (Электроснабжение жилого дома Кузьмичева Е.А., находящегося по адресу: Свердловская обл., Сысертский р-н, с.Бородулино, ул.Комсомольская, д.24)	2013	2015
Реконструкция ВЛ-0,4кВ «Ворошилова» от ТП-7102 в с.Токарево (Электроснабжение жилых домов, находящихся по адресу: Свердловская область, Сысертский район, с.Токарево, ул. Ворошилова, 70, 72)	2013	2015
Реконструкция ВЛ-0,4 кВ «Верх-Ленина» от ТП-7342 в г.Сысерть (Электроснабжение жилого дома Кривченковой К.С., находящегося по адресу: Свердловская область, г.Сысерть, ул.Красноармейская, 50)	2013	2015
Реконструкция ВЛ-0,4кВ «п.В.Сысерть» от ТП-7253 в п.В.Сысерть (Электроснабжение жилого дома, находящегося по адресу: Свердловская обл., Сысертский р-н, п.Верхняя Сысерть, пер.Шахтеров, д.4)	2013	2015
Реконструкция ВЛ-0,4кВ «Заречная» от ТП-7534 (Электроснабжение жилого дома Денисовой Н.М., находящегося по адресу: Свердловская обл., с.Абрамово, ул.Заречная)	2013	2015
Реконструкция ВЛ-0,4кВ «с.Щелкун» от ТП-7509 (Электроснабжение жилых домов, находящихся по адресу: Свердловская обл., Сысертский р-н, с.Щелкун, ул.Набережная)	2013	2015
Реконструкция ВЛ-0,4кВ «п.В.Сысерть» от ТП-7252 (Электроснабжение жилого дома Черниковского Е.Н., находящегося по адресу: Свердловская область, Сысертский район, п.Верхняя Сысерть, ул. Ленина, 60)	2013	2015

Инвестиции по видам бизнеса, наименование объекта, укрупненная расшифровка по видам работ по объекту	Год начала реализации	Скорректированный год окончания строительства
Реконструкция ВЛ-0,4кВ «с.Никольское» от ТП-7548 (Электроснабжение жилого дома Береснева А.Н., находящегося по адресу: Свердловская обл., Сысертский р-он, п.Никольское, ул.1 Мая)	2013	2015
Реконструкция ВЛ-0,4 кВ Свердлова от ТП-10/0,4 кВ № 6106 (электроснабжение жилого дома, с. Косулино, ул. Свердлова, 17, Белоярский район Свердловской области)	2013	2015
Реконструкция ВЛ – 0,4 кВ Коннозаводская от ТП 10/0,4 кВ 6064 (электроснабжение строительной площадки жилого дома, п. Белореченский, ул. Коннозаводская, д. 2, Свердловской области)	2013	2015
Реконструкция ВЛ-0,4кВ «Коллективные сады» от ТП-7189 (Электроснабжение садового дома, находящегося по адресу: Свердловская область, Сысертский район, п.Бобровский, СНТ «Огонек», участок №7)	2013	2015
Реконструкция ВЛ-0,4кВ «ул.Пролетарская» ТП-7409 (Электроснабжение жилого дома Гревцова Д.Б., находящегося по адресу: Свердловская обл., Сысертский р-н, с.Кашино, ул.Пролетарская)	2013	2015
Реконструкция ВЛ-0,4кВ "Луговая" от ТП-73118 (Электроснабжение жилого дома, находящегося по адресу: Свердловская обл., г.Сысерть, ул.Розы Люксембург)	2013	2015
Реконструкция ВЛ-0,4кВ "ф. Крупской" от ТП-7353 (Электроснабжение жилого дома, находящегося по адресу: Свердловская обл., г. Сысерть, пер. Черновской, 4)	2013	2015
Реконструкция ВЛ-0,4кВ "ф. Лесная" от ТП-7321 (Электроснабжение жилого дома Турыгиной Н.А., находящегося по адресу: Свердловская обл., Сысертский р-н, п. Каменка, ул. Клубная, 17)	2013	2015
Реконструкция ВЛ-0,4кВ "Горная" от ТП-7321 (Электроснабжение жилых домов, находящихся по адресу: Свердловская обл., Сысертский район, п. Каменка, ул. Горная)	2013	2015
Реконструкция ТП-7207 "Р/Узел". Реконструкция ВЛ-0,4кВ "Чапаева" от ТП-7207 "Р/Узел" (Электроснабжение жилого дома Татарченковой Е.В., находящегося по адресу: Свердловская обл., Сысертский р-н, с. Черданцево, ул. Ленина, 46)	2013	2015
Реконструкция ВЛ-0,4кВ «8 Марта» от ТП-7339 (Электроснабжение жилого дома, находящегося по адресу: Свердловская область, г. Сысерть, ул. 8 Марта, 30)	2013	2015
Реконструкция ВЛ-0,4кВ «Советская» от ТП-7517 (Электроснабжение жилого дома, находящегося по адресу: Свердловская область, Сысертский район, д. Космакова, ул. Советская, 20)	2013	2015
Реконструкция ВЛ-0,4 кВ п. Асбест от ТП-7430 (Электроснабжение жилого дома, находящегося по адресу: Свердловская обл., Сысертский р-а, п. Асбест, ул. Клубная, 5)	2013	2015

Инвестиции по видам бизнеса, наименование объекта, укрупненная расшифровка по видам работ по объекту	Год начала реализации	Скорректированный год окончания строительства
Реконструкция ВЛ-0,4 кВ Рабочей Молодежи от ТП-73103 (Электроснабжение жилого дома, находящегося по адресу: Свердловская область, г. Сысерть, ул. Рабочей Молодежи, 26 Б)	2013	2015
Реконструкция ВЛ-0,4 кВ Бородулино от ТП-7067 (Электроснабжение жилого дома, находящегося по адресу: Свердловская область, Сысертский р-н, с. Бородулино, ул. 8 Марта, 10 Б)	2013	2015
Реконструкция ВЛ-0,4кВ Мамина-Сибиряка от ТП-7311 (Электроснабжение жилого дома, находящегося по адресу: Свердловская область, Сысертский район, г. Сысерть, ул. Мамина-Сибиряка, 27)	2013	2015
Реконструкция ВЛ-0,4 кВ "Скважина" от ТП-7008 (Электроснабжение жилого дома, находящегося по адресу: Свердловская обл., п. Большой Исток, ул. Трудовая, 35)	2013	2015
Реконструкция ВЛ-0,4 кВ "Рабочая" от ТП-7118 (Электроснабжение жилого дома, находящегося по адресу: Свердловская обл., Сысертский р-н, п. Первомайский, ул. Рабочая, 14)	2013	2015
Реконструкция ВЛ-0,4 кВ д. "Верхняя Боевка" от ТП-7555 (Электроснабжение жилого дома, находящегося по адресу: Свердловская обл., Сысертский р-н, д. Верхняя Боевка, ул. Революционеров, 51)	2013	2015
Реконструкция ВЛ-0,4 кВ «Октябрьская левая» от ТП-7068» (Электроснабжение жилого дома, находящегося по адресу: Свердловская обл., Сысертский р-н, с. Бородулино, ул. Ленина,15)	2013	2015
Реконструкция ВЛ-0,4 кВ «р.п. Бобровский» от ТП-7159 по ул. Краснодеревцев (Электроснабжение жилого дома, находящегося по адресу: Свердловская обл., п. Бобровский, ул. Свердлова, 20А)	2013	2015
Реконструкция ВЛ-0,4 кВ «д. Фоминка» от ТП-7165 (Электроснабжение жилого дома, находящегося по адресу: Свердловская обл., Сысертский р-н, с. Фомино, ул. Ленина, 25)	2013	2015
Реконструкция ВЛ-0,4 кВ «Урицкого» от ТП-7208 (Электроснабжение жилых домов, находящихся по адресу: Свердловская область, Сысертский р-н. с. Черданцево, ул. Урицкого, ул. Чапаева)	2013	2015
Реконструкция ВЛ-0,4 кВ от ТП-7312 (Электроснабжение жилого дома, находящихся по адресу: Свердловская область, г. Сысерть, пер. Кузнечный, 19)	2013	2015
Реконструкция ВЛ-0,4 кВ «Ленина» от ТП-7158 (Электроснабжение жилого дома, находящегося по адресу: Свердловская область, Сысертский р-н. п. Бобровский, ул. Ленина, 147)	2013	2015
Реконструкция ВЛ-0,4 кВ «Ленина» от ТП-7541 (Электроснабжение жилого дома, находящихся по адресу: Свердловская область, Сысертский р-н., с. Щелкун, ул. Ленина, 294А)	2013	2015

Инвестиции по видам бизнеса, наименование объекта, укрупненная расшифровка по видам работ по объекту	Год начала реализации	Скорректированный год окончания строительства
Реконструкция ВЛ-0,4 «Мира, Машиностроителей» кВ от ТП-73103 (Электроснабжение жилого дома, находящихся по адресу: Свердловская область, г. Сысерть, ул. Машиностроителей, 66)	2013	2015
Реконструкция ВЛ-0,4 «Некрасова» кВ от ТП-7354 (Электроснабжение жилого дома, находящихся по адресу: Свердловская область, г. Сысерть, ул. Некрасова, 6)	2013	2015
Реконструкция ВЛ-0,4 кВ «Тельмана» от ТП-7351 (Электроснабжение жилых домов, находящихся по адресу: Свердловская область, Сысертский р-н, г. Сысерть, ул. Розы Люксембург, 81, 94)	2013	2015
Реконструкция ВЛ-0,4 кВ «Водокачка» от ТП-7117 (Электроснабжение жилого дома, находящихся по адресу: Свердловская область, Сысертский р-н., п. Первомайский, ул. Садовая)	2013	2015
Реконструкция ВЛ-0,4 кВ «Первомайская» от ТП-7223 (Электроснабжение жилого дома, находящегося по адресу: Свердловская область, Сысертский р-н, с. Кашино, ул. Первомайская, 43)	2014	2015
Реконструкция ВЛ-0,4 кВ «ул. Свободы» от ТП-7517 (Электроснабжение жилого дома, находящегося по адресу: Свердловская область, Сысертский р-н, д. Космакова, ул. Советская)	2014	2015
Реконструкция ВЛ-0,4 кВ "Клубная" от ТП-5022 (Электроснабжение жилого дома, находящихся по адресу: Свердловская область, Сысертский р-н., п. Бобровский)	2014	2015
Реконструкция ВЛ-0,4 кВ «Рабочая» от ТП-7118 в п. Первомайский (Электроснабжение жилых домов, находящегося по адресу: Свердловская область, Сысертский р-н, п. Первомайский, ул. Рабочая)	2014	2015
Реконструкция ВЛ-0,4 кВ "Чапаева" от ТП-7211 в д. Токарево (Электроснабжение жилых домов, находящихся по адресу: Свердловская область, Сысертский р-н., д. Токарево, ул. Чапаева)	2014	2015
Реконструкция ВЛ-0,4 кВ "Заречная" от ТП-7534 в с. Абрамово (Электроснабжение жилого дома, находящегося по адресу: Свердловская область, Сысертский р-н, с. Абрамово, ул. Заречная, 101А)	2014	2015
Реконструкция ВЛ-0,4 кВ "4-й Пятилетки" от ТП-7382 (Электроснабжение жилого дома, находящегося по адресу: Свердловская область, Сысертский р-н, г. Сысерть, ул. Лермонтова, 19)	2014	2015
Реконструкция ВЛ-0,4 кВ «Орджоникидзе нечетная» от ТП-7351 (Электроснабжение жилого дома, находящегося по адресу: Свердловская область, Сысертский р-н, г. Сысерть)	2014	2015
Реконструкция ВЛ-0,4 кВ "Ленина верх" от ТП-7342 (Электроснабжение жилого дома, находящегося по адресу: Свердловская область, Сысертский р-н, г. Сысерть, ул. Коммуны, 55)	2014	2015

Инвестиции по видам бизнеса, наименование объекта, укрупненная расшифровка по видам работ по объекту	Год начала реализации	Скорректированный год окончания строительства
Реконструкция ВЛ-0,4 кВ "Чапаева-Октябрьская" от ТП-7091 (Электроснабжение жилого дома, находящегося по адресу: Свердловская область, Сысертский р-н, д. Большое Седельниково, ул. Октябрьская, 12-В)	2014	2015
Реконструкция ВЛ-0,4 кВ «Бородулино» от ТП-7067 в д. Бородулино (Электроснабжение жилого дома, находящегося по адресу: Свердловская область, Сысертский р-н, с. Бородулино, ул. Энгельса, 34А)	2014	2015
Реконструкция ВЛ-0,4 кВ «Бобровка» от ТП-7161 (Электроснабжение жилого дома, находящегося по адресу: Свердловская обл., Сысертский р-н, п. Бобровский, ул. Ворошилова, 18)	2014	2015
Реконструкция ВЛ-0,4 кВ «р.п. Бобровка» от ТП-7159 в п. Бобровский (Электроснабжение жилого дома, находящегося по адресу: Свердловская область, Сысертский р-н, п. Бобровский, ул. Краснодеревцев, 14)	2014	2015
Реконструкция ВЛ-0,4 кВ «с.Аверино» от ТП-7530 (Электроснабжение жилого дома, находящегося по адресу: Свердловская область, Сысертский р-н, с. Аверино, ул. Советская, д. 108-1)	2014	2015
Реконструкция ВЛ-0,4 кВ «с. Патруши» от ТП-7051 в с. Патруши (Электроснабжение жилого дома, находящегося по адресу: Свердловская область, Сысертский р-н, с. Патруши, ул. Революции, д. 58)	2014	2015
Реконструкция ВЛ-0,4 кВ «Северная» от ТП-7423 (Электроснабжение жилого дома, находящегося по адресу: Свердловская обл., Сысертский район, п. Октябрьский, ул. Чапаева, 17)	2014	2015
Реконструкция ВЛ-0,4 кВ «Столовая» от ТП-7537 (Электроснабжение жилого дома, находящегося по адресу: Свердловская область, Сысертский р-н, с. Абрамово, ул. Ленина, 34-А)	2014	2015
Реконструкция ВЛ-0,4 кВ «с.Аверино» от ТП-7528 в с. Аверино (Электроснабжение жилого дома, находящегося по адресу: Свердловская область, Сысертский р-н, с. Аверино, ул. Первый Коммунар, 110)	2014	2015
Реконструкция ВЛ-0,4 кВ п.Уралниисхоз от ТП-7163 (Электроснабжение жилого дома, находящегося по адресу Свердловская обл., Сысертский район, п. Колос, 19А)	2014	2015
Реконструкция ВЛ-0,4 кВ "Бажова" от ТП-73101 (Электроснабжение жилого дома, находящегося по адресу: Свердловская область, Сысертский р-н, г. Сысерть, ул. Маяковского, 7)	2014	2015
Реконструкция ВЛ-0,4 кВ «д.Ключи» от ТП-7172 (Электроснабжение жилого дома, находящегося по адресу: Свердловская область, Сысертский р-н, д. Ключи, ул. Садовая, 2а)	2014	2015
Реконструкция ВЛ-0,4 кВ «8 Марта от ТП-7339 в г. Сысерть» (электроснабжение жилого дома, находящегося по адресу: Свердловская область, Сысертский р-н., г. Сысерть, ул.8 Марта, 25)	2013	2015

Инвестиции по видам бизнеса, наименование объекта, укрупненная расшифровка по видам работ по объекту	Год начала реализации	Скорректированный год окончания строительства
Реконструкция ВЛ-0,4 кВ «с. Патруши» от ТП-7053 (Электроснабжение жилого дома, находящегося по адресу: Свердловская область, Сысертский р-н. с. Патруши, ул. Мира, 12)	2013	2015
Реконструкция ВЛ-0,4кВ «Коллективные сады» от ТП-7189 2-я очередь (Электроснабжение ЭПУ-0,4кВ, находящегося по адресу: Свердловская область, Сысертский р-н, п.Бобровский, ул.Пионерская)	2014	2015
Реконструкция ВЛ-0,4 кВ "с. Патруши" от ТП-7051 (Электроснабжение жилого дома, находящегося по адресу: Свердловская обл., Сысертский р-н, с. Патруши, ул. Революции, 75)	2014	2015
Реконструкция ВЛ-0,4 кВ "д. Фоминка" от ТП-7167 в д. Фомино (Электроснабжение жилого дома, находящегося по адресу: Свердловская область, Сысертский р-н, д. Фомино, ул. 1 Мая, 29 А)	2014	2015
Реконструкция ВЛ-0,4 кВ "Школа" от ТП-7556 (Электроснабжение жилого дома, находящегося по адресу: Свердловская область, Сысертский р-н, д. Верхняя Боевка, ул. Октябрьская, 1)	2014	2015
Реконструкция ВЛ-0,4кВ "Нагорная" от ТП-7245 (Электроснабжение ЭПУ-0,4кВ, находящегося по адресу: Свердловская область, Сысертский р-н, с.Черданцево, пер.Северный)	2014	2015
Реконструкция ВЛ-0,4 кВ "Пионерская" от ТП-7056 (Электроснабжение жилого дома, находящегося по адресу: Свердловская область, Сысертский р-н, с. Патруши, ул. Пионерская,39)	2014	2015
Реконструкция ВЛ-0,4 кВ от ТП-72126 (Электроснабжение жилого дома, находящегося по адресу: Свердловская область, Сысертский р-н, с. Черданцево, ул. Чехова, 2)	2014	2015
Реконструкция ВЛ-0,4 кВ «Революции» от ТП-7055 (Электроснабжение жилого дома, находящегося по адресу: Свердловская область, Сысертский р-н, с. Патруши, ул. Революции. 2-В)	2014	2015
Реконструкция ВЛ-0,4 кВ "Красноармейская" от ТП-7158 в п. Бобровский (Электроснабжение жилого дома, находящегося по адресу: Свердловская обл., Сысертский район, п. Бобровский, ул. Ленина, 151-А)	2014	2015
Реконструкция ВЛ-0,4 кВ «Лесная верх» от ТП-7321 (Электроснабжение жилого дома, находящегося по адресу: Свердловская область, Сысертский р-н, п. Каменка, ул. Лесная, 33)	2013	2015
Реконструкция ВЛ-0,4 кВ "Бородулино" от ТП-7067 до опоры № 30 (Электроснабжение жилого дома, находящегося по адресу: Свердловская обл., Сысертский р-н, с. Бородулино, ул. 1 Мая, 4)	2014	2015
Реконструкция ВЛ-0,4 кВ «Родниковая-Просторная» от ТП-7249 (Электроснабжение жилого дома, находящегося по адресу: Свердловская область, Сысертский р-н, д. Большое Седельниково, ул. Родниковая, 25)	2014	2015

Инвестиции по видам бизнеса, наименование объекта, укрупненная расшифровка по видам работ по объекту	Год начала реализации	Скорректированный год окончания строительства
Реконструкция ВЛ-0,4 кВ «д.Космаково» от ТП-7517 (Электроснабжение жилого дома, находящегося по адресу: Свердловская область, Сысертский р-н, д. Космакова, ул. Советская, 3)	2014	2015
Реконструкция ПС-110/10кВ "Свобода". Ретрофит ячейки №6 с установкой вакуумного выключателя (Электроснабжение садовых домов, находящегося по адресу: Свердловская область, Сысертский р-н, г. Сысерть, СНТ Импульс)	2014	2015
Реконструкция ПС 110/10 "Волна" с установкой ячейки 10 кВ (Электроснабжение ЭПУ-10 кВ, находящегося по адресу Свердловская область, Сысертский р-н, 25-й км Челябинского тракта)	2014	2015
Реконструкция ПС 110/10кВ "Кадниковская" с заменой трансформаторов тока (Электроснабжение ТП-10/0,4 кВ, находящегося по адресу: Свердловская область, Сысертский район (кадастровый номер 66:25:1405002:89))	2014	2015
Реконструкция ПС 110/10 кВ "Кадниковская" с установкой ячеек 10 кВ (Электроснабжение ЭПУ-10 кВ, находящейся по адресу: Свердловская область, Сысертский р-н, в 4 км восточнее села Кашино)	2014	2015
Реконструкция ПС 110/10 "Свобода" с установкой ячейки 10 кВ (Электроснабжение ЭПУ-10 кВ, находящегося по адресу: Свердловская область, Сысертский р-н, город Сысерть, ул. Тракторная, 25)	2014	2015
Реконструкция ПС 110/10 кВ «Волна» с заменой кабельного вывода 10 кВ (Электроснабжение 2 БКТП-10/0,4 кВ, находящегося по адресу: Свердловская область, Сысертский р-н, с. Патруши, примерно в 175 м по направлению на северо-запад от ориентира дом, адрес ориентира: ул. Центральная, 12)	2014	2015
Реконструкция ТП-7203 (Электроснабжение жилых домов Матросова А.А., находящихся по адресу: Свердловская обл., Сысертский р-он, с.Кадниково, ул.Энгельса, д.2, д.4)	2013	2015
Реконструкция ТП-7202. Реконструкция ВЛ-0,4кВ «с.Кадниково» (Электроснабжение жилого дома Гуминиченко В.А., находящегося по адресу: Свердловская обл., Сысертский район, с.Кадниково участок примыкает с западной стороны к земельному участку по ул.Карла Марк	2013	2015
Реконструкция МТП-7099 "Поселок" (Электроснабжение жилых домов, находящихся по адресу: Свердловская обл., Сысертский р-н, д. Малое Седельниково, СОТ Родонит, ул. Полевая)	2013	2015
Реконструкция ТП-7051. Реконструкция ВЛ-0,4кВ «Советская» от ТП-7051 (Электроснабжение жилого дома, находящегося по адресу: Свердловская обл., Сысертский р-н, с. Патруши, ул. Советская, 113а)	2013	2015
Реконструкция ТП-7087 (Электроснабжение жилого дома, находящегося по адресу: Свердловская обл., Сысертский р-н, п. Полевой, д. 6-2)	2014	2015
Реконструкция ТП-7166 в д. Фомино (Электроснабжение жилых домов, находящихся по адресу: Свердловская область, Сысертский р-н, д. Фомино, ул. 1 Мая, ул. Ленина)	2014	2015

Инвестиции по видам бизнеса, наименование объекта, укрупненная расшифровка по видам работ по объекту	Год начала реализации	Скорректированный год окончания строительства
Реконструкция ТП-7089. Реконструкция ВЛ-0,4 кВ «Население» от ТП-7089 (Электроснабжение жилого дома, находящегося по адресу: Свердловская область, Сысертский р-н, д. Большое Седельниково, ул. 1 Мая, 19)	2014	2015
Реконструкция ТП-7738 (Электроснабжение жилого дома, находящегося по адресу Свердловская область, Сысертский р-н, с. Патруши, ул. Гагарина, 15-А)	2014	2015
Реконструкция ТП-7092. Реконструкция ВЛ-0,4 кВ «Ленина левая» от ТП-7092 (Электроснабжение жилого дома, находящегося по адресу: Свердловская область, Сысертский р-н, д. Большое Седельниково, ул. Ленина, 19-А)	2014	2015
Реконструкция ТП-7269 (Электроснабжение ЭПУ-0,4кВ, находящегося по адресу: Свердловская область, Сысертский район, п. Верхняя Сысерть, ул. Октябрьская)	2014	2015
Реконструкция ТП-7223 с заменой силового трансформатора (Электроснабжение жилого дома, находящегося по адресу Свердловская область, Сысертский р-н, с. Кашино, пер. Лесной, 2-Ж)	2014	2015
Реконструкция МТП-7163 (Электроснабжение жилого дома, находящегося по адресу: Свердловская область, Сысертский р-н, п. Колос, ул. Кольцевая, 10-А)	2014	2015
«Отпайка от ВЛ-6кВ «Ключи» на ТП-7637 «Заречная». ТП-7637 «Заречная». ВЛ-0,4кВ» (Электроснабжение жилого дома Клепининой Т.В., находящегося по адресу: Свердловская обл., Сысертский район, д.Ключи, ул.Заречная, д.6)	2012	2015
Отпайка от ВЛ-10кВ «Шайдурово» на ТП-7641 «Коттеджи», ТП-7655 «Шато», ТП-7656 «Полевая», ТП-7657 «Цветочная», ТП-7658 «Луговая». ТП-7641 «Коттеджи», ТП-7655 «Шато», ТП-7656 «Полевая», ТП-7657 «Цветочная», ТП-7658 «Луговая». ВЛ-0,4кВ (Электроснабжение жилы)	2013	2015
Отпайка от ВЛ-10кВ «Андреевка» на МТП-7938 «1 Мая, 153». МТП-7938 «1 Мая, 153». ВЛ-0,4кВ (Электроснабжение жилого дома Шаталова Е.А., находящегося по адресу: Свердловская обл., Сысертский р-н, с.Никольское, ул.1-е мая)	2013	2015
Отпайка от ВЛ-10кВ «Северный поселок» на МТП-73180 «Кедровая, 13». МТП-73180 «Кедровая, 13». ВЛ-0,4кВ (Электроснабжение жилого дома Нугумановой Е.И., находящегося по адресу: Свердловская область, г. Сысерть, ул. Кедровая,13)	2013	2015
Отпайка от ВЛ-10кВ «Птицеплемзавод» на ТП-7668 «Зеленая». ТП-7668 «Зеленая». ВЛ-0,4кВ (Электроснабжение жилого дома Крестьянинова А.Л., находящегося по адресу: Свердловская область, Сысертский район, с.Кашино, ул. Зеленая,21)	2013	2015
Отпайка от ВЛ-10кВ «Птицеплемзавод» на ТП-7674 «Речной,3». ТП-7674 «Речной,3». ВЛ-0,4кВ. (Электроснабжение жилого дома Иванова И.С. Находящегося по адресу: Свердловская область, Сысертский район, с.Кашино, пер.Речной, 3)	2013	2015
Отпайка от ВЛ-10кВ «Каменка» на ТП-73184 «Окраина». ТП-73184 «Окраина». ВЛ-0,4кВ (Электроснабжение садовых домов, находящихся по адресу: Свердловская обл., Сысертский р-н, КС Гудок-2)	2013	2015

Инвестиции по видам бизнеса, наименование объекта, укрупненная расшифровка по видам работ по объекту	Год начала реализации	Скорректированный год окончания строительства
Отпайка от ВЛ-6кВ «Стром» на МТП-7677 «КФХ Баклыкова». МТП-7677 «КФХ Баклыкова». ВЛ-0,4кВ (Электроснабжение фермы, находящейся по адресу: Свердловская обл., Сысертский р-н, в 5км юго-западнее п.Асбест)	2013	2015
Отпайка от ВЛ-6кВ «Ключи» на ТП-7676 «пер.Береговой, 6». ТП-7676 «пер.Береговой, 6». ВЛ-0,4кВ (Электроснабжение жилого дома Верховцева И.В., находящегося по адресу: Свердловская обл., Сысертский р-н, д.Ключи, пер.Береговой)	2013	2015
Отпайка от ВЛ-10кВ «Щелкун» на ТП-7944 «Набережная, 15». ТП-7944 «Набережная, 15». ВЛ-0,4кВ (Электроснабжение жилых домов, находящихся по адресу: Свердловская обл., Сысертский р-н, с.Щелкун, ул. Набережная)	2013	2015
Отпайка от ВЛ-10кВ "Н. Ипатово" на ТП-7945 "Попов". ТП-7945 "Попов". ВЛ-0,4кВ (Электроснабжение жилых домов, находящихся по адресу: Свердловская область, Сысертский район, д. Верхняя Боевка, ул. Суворова)	2013	2015
Отпайка от ВЛ-10кВ ТП «Калинка-1» (Электроснабжение жилого дома, находящегося по адресу:Свердловская обл., г. Сысерть, СНТ «Импульс», уч.№22)	2013	2015
КЛ-6кВ от ВЛ-6 кВ «Хлебозавод» (Электроснабжение базы механизации, находящейся по адресу: Свердловская область, г. Сысерть, восточная часть города)	2013	2015
Отпайка от ВЛ-6 кВ "Бобровка" на ТП-76104 "СНТ Фиалка-1". ТП-76104 "СНТ Фиалка-1". ВЛ-0,4 кВ (Электроснабжение жилых домов, находящихся по адресу: Свердловская область, Сысертский р-н, СНТ "Фиалка-1")	2013	2015
Отпайка от ВЛ-10 кВ Аверино на ТП-7947 Змеева. ТП-7947 Змеева. ВЛ-0,4 кВ (Электроснабжение котельной, находящейся по адресу: Свердловская область, Сысертский р-н, северо-восточнее 3,2 км от с. Щелкун)	2013	2015
Отпайка от ВЛ-6 кВ "Бобровка" на ТП-7731 "Дачная". ТП-7731 "Дачная". ВЛ-0,4 кВ (Электроснабжение жилых домов, находящихся по адресу: Свердловская область, Сысертский р-н, примерно в 300 м западнее п. Бобровский, ДНТ "Солнечное")	2013	2015
Отпайка от ВЛ-10 кВ «Черданцево» на ТП-77103 «Агронаука». ТП-77103 «Агронаука». ВЛ-0,4 кВ (Электроснабжение жилых домов, находящихся по адресу: Свердловская область, Сысертский р-н, п. Колос, ДНК Агронаука в 1 км на северо-запад от п. Колос)	2014	2015
Отпайка от ВЛ-10 кВ «Щелкун» на ТП-7949. ТП-7949. ВЛ-0,4 кВ (Электроснабжение жилых домов, находящихся по адресу: Свердловская область, Сысертский р-н, с. Щелкун, ул. Новая, Молодежная)	2013	2015
Отпайка от ВЛ-10кВ «Первомайский» на КТПН-72116 «СНТ Первомайский». КТПН-72116 «СНТ Первомайский». ВЛ-0,4 (Электроснабжение садовых домов, находящегося по адресу: Свердловская обл., Сысертский р-н, СНТ «Первомайский»)	2013	2015
Отпайка от ВЛ-6 кВ «Очистные» на ТП-76105 «КС №2А». ТП-76105 «КС №2А». ВЛ-0,4 кВ (Электроснабжение садового дома, находящегося по адресу: Свердловская обл., Сысертский р-н, п. Двуреченск, КС №2А, уч. 32)	2014	2015

Инвестиции по видам бизнеса, наименование объекта, укрупненная расшифровка по видам работ по объекту	Год начала реализации	Скорректированный год окончания строительства
Отпайка от ВЛ-10 кВ «Северный поселок» на КТПН-73201 «СНТ Импульс-1». КТПН-73201 «СНТ Импульс-1». ВЛ-0,4 кВ (Электроснабжение садовых домов, находящихся по адресу: Свердловская обл., Сысертский р-н, г. Сысерть, СНТ Импульс)	2014	2015
Отпайка от ВЛ-10 кВ «Микрорайон» на ТП-73202 «СНТ Учительский». ТП-73202 «СНТ Учительский». ВЛ-0,4 кВ (Электроснабжение садовых домов, находящегося по адресу: Свердловская обл., Сысертский район, г. Сысерть, СНТ «Учительский сад»)	2014	2015
Отпайка от ВЛ-10 кВ «Космаково» до ТП-7950. ТП-7950. ВЛ-0,4 кВ (Электроснабжение жилого дома, находящегося по адресу: Свердловская область, Сысертский р-н, д. Космакова, ул. Советская)	2014	2015
Отпайка от ВЛ-10 кВ «Северный поселок» на КТПН-73199 «СНТ Импульс». КТПН-73199 «СНТ Импульс». ВЛ-0,4 кВ (Электроснабжение садовых домов, находящегося по адресу: Свердловская обл., Сысертский р-н, г. Сысерть, СНТ Импульс)	2014	2015
Отпайка от ВЛ-10 кВ "Сосновый горки" на ТП-70120 "Участок". ТП-70120 "Участок". ВЛ-0,4 кВ (Электроснабжение жилых домов, находящегося по адресу: Свердловская обл., Сысертский р-н, д. Малое Седельниково)	2014	2015
Отпайка от ВЛ-10 кВ "Насосная" на ТП-73206 "Лебяжий". ТП-73206 "Лебяжий". ВЛ-0,4 кВ от ТП-73206 "Лебяжий" (Электроснабжение жилого дома, находящегося по адресу: Свердловская обл., Сысертский р-н, г. Сысерть, ул. Энгельса, 145)	2014	2015
Отпайка от ВЛ-10 кВ «СХТ» на ТП-70121 «СНТ Птицевод». ТП-70121 «СНТ Птицевод» (Электроснабжение ЭПУ-0,4 кВ, находящейся по адресу: Свердловская обл., Сысертский р-н, п. Большой Исток, К/С «Птицевод»)	2014	2015
Отпайка от ВЛ-10 кВ «Пионерские лагеря» на ТП-73207 «Малахитовая». ТП-73207 «Малахитовая». ВЛ-0,4 кВ (Электроснабжение жилого дома, находящегося по адресу: Свердловская обл., Сысертский р-н, г. Сысерть, ул. Малахитовая, б)	2014	2015
Отпайка от ВЛ-6 кВ «Бобровка» на ТП-71104. ТП-71104. ВЛ-0,4 кВ (Электроснабжение ЭПУ-0,4 кВ, находящейся по адресу: Свердловская обл., Сысертский р-н, п. Бобровский)	2014	2015
Отпайка от ВЛ-6 кВ «Бобровка» на ТП-71102 «Мебельщиков». ТП-71102 «Мебельщиков». ВЛ-0,4 кВ. Отпайка от ВЛ-6 кВ «Поселок» на ТП-71103 «Панама». ТП-71103 «Панама». ВЛ-0,4 кВ (Электроснабжение ЭПУ-0,4 кВ, находящихся по адресу: Свердловская обл., Сысертский р-н, п. Бобровский)	2014	2015
Отпайка от ВЛ-6 кВ «Очистные» на ТП-76107 «К/С №8». ТП-76107 «К/С №8». ВЛ-0,4 кВ (Электроснабжение ЭПУ-0,23 кВ, находящейся по адресу: Свердловская обл., Сысертский р-н, п. Двуреченск, коллективный сад № 8, участок № 26)	2014	2015
Отпайка от ВЛ-6 кВ «Поселок» на ТП-71105 «пер. Малышева». ТП-71105 «пер. Малышева». ВЛ-0,4 кВ (Электроснабжение ЭПУ-0,4 кВ, находящейся по адресу: Свердловская обл., Сысертский р-н, участок находится примерно в 250 м по направлению на запад от п. Бобровский)	2014	2015

Инвестиции по видам бизнеса, наименование объекта, укрупненная расшифровка по видам работ по объекту	Год начала реализации	Скорректированный год окончания строительства
Отпайка от ВЛ-10 кВ «Птицеплемзавод» на ТП-72130 «СНТ «ЖКХ»». ТП-72130 «СНТ «ЖКХ»». ВЛ-0,4 кВ (Электроснабжение ЭПУ-0,4 кВ, находящейся по адресу: Свердловская обл., Сысертский р-н, СНТ «ЖКХ»)	2014	2015
Отпайка от ВЛ-10 кВ «РП 7130-1» на ТП-71107 «Энергетиков». ТП-71107 «Энергетиков». ВЛ-0,4 кВ (Электроснабжение ЭПУ-0,4 кВ, находящихся по адресу: Свердловская обл., Сысертский р-н)	2014	2015
Отпайка от ВЛ-6 кВ "Поселок" на ТП-71108 "Бобровка запад". ТП-71108 "Бобровка запад". ВЛ-0,4 кВ (Электроснабжение ЭПУ-0,4 кВ, находящейся по адресу: Свердловская обл., Сысертский р-н, западнее п. Бобровский (кадастровый номер 66:25:1307007:5))	2014	2015
Отпайка от ВЛ 10 кВ «Патруши» на ТП-7766 «Ручеек-Патруши». ТП-7766 «Ручеек-Патруши». ВЛ-0,4 кВ (Электроснабжение СНТ «Ручеек», находящегося по адресу: Свердловская обл., Сысертский район, СНТ «Ручеек»)	2012	2015
ВЛЗ-10 кВ Бутаково с ТП 10/0,4 кВ и ВЛ-0,4 кВ (электроснабжение жилого дома по ул. Мебельщиков, 18 А в н.п. Белоярский, ГО Белоярский Свердловской области)	2012	2015
Отпайка от ВЛ-10кВ «Керамический» на ТП-73173 «8 Марта». ТП-73173 «8 Марта». ВЛ-0,4кВ (Электроснабжение жилого дома, находящихся по адресу: Свердловская обл., г. Сысерть, ул. 8 Марта,89В)	2012	2015
Отпайка от ВЛ-10 кВ "Новоипатова" на ТП-7953 "Ворошилова, 29А". ТП-7953 "Ворошилова, 29А". ВЛ-0,4 кВ (Электроснабжение ЭПУ-0,4 кВ, находящегося по адресу: Свердловская обл., Сысертский р-н, д. Верхняя Боевка, ул. Ворошилова, 29 А)	2014	2015
ВЛ-10кВ на ТП-73205. ТП-73205 (Электроснабжение ЭПУ-0,4кВ, находящихся по адресу: Свердловская обл., Сысертский ГО, г. Сысерть, СНТ «Солнечный»)	2014	2015
Отпайка от ВЛ-10кВ «Сады» 2-я очередь (Электроснабжение ЭПУ-10кВ, находящегося по адресу: Свердловская обл., Сысертский район, примерно в 1 км юго-западнее поселка Большой Исток)	2014	2015
Отпайка от ВЛ-10 кВ "Черданцево" на новую ТП-10/0,4 кВ в юго-восточной части с. Кадниково (Электроснабжение ЭПУ-10 кВ, находящейся по адресу: Свердловская обл., Сысертский р-н, юго-восточная часть с. Кадниково)	2014	2015
Отпайка от ВЛ-10 кВ «Аверино» на новую ТП-10/0,4 кВ (Электроснабжение ЭПУ-10 кВ, находящейся по адресу: Свердловская обл., Сысертский р-н)	2014	2015
Отпайка от ВЛ-10 кВ «Птицефабрика-2» на ТП-70125 «КФХ Петров». ТП-70125 «КФХ Петров». ВЛ-0,4 кВ (Электроснабжение ЭПУ-0,4 кВ, находящейся по адресу: Свердловская обл., Сысертский р-н, участок примыкает с северо- восточной стороны к поселку Большой Исток)	2014	2015
ВПКУЭ-6кВ на отпайке от ВЛ-6кВ «Больница» (Электроснабжение ТП-6кВ/0,4кВ складского помещения, Заложных С.М., находящегося по адресу: Свердловская обл., Сысертский р-он, п.Бобровский, ул.Лесная, 2-4)	2013	2015

Инвестиции по видам бизнеса, наименование объекта, укрупненная расшифровка по видам работ по объекту	Год начала реализации	Скорректированный год окончания строительства
ВЛ-10кВ на МТП-7664 «Васильки». МТП-7664 «Васильки». ВЛ-0,4кВ (Электроснабжение садового дома Сидоровой А.Г., находящегося по адресу: Свердловская обл., Сысертский р-он, С/Т «Васильки»)	2013	2015
Отпайка от ВЛ-10кВ «Новоипатово» на МТП-7924 «В. Боевка юг». МТП-7924 «В. Боевка юг». ВЛ-0,4кВ (Электроснабжение жилого дома Сафроновой Н.С., находящегося по адресу: Свердловская область, Сысертский район, 1000м на юг от д. Верхняя Боевка)	2013	2015
Отпайка от ВЛ-10кВ "Керамический" на ТП-73185 "Ленина, 35А". ТП-73185 "Ленина, 35А". КВЛ-0,4кВ (Электроснабжение административного здания с кафе ИП Дмитриева А.В., находящегося по адресу: Свердловская обл., г.Сысерть, ул.Ленина, 35А)	2013	2015
Отпайка от ВЛ-10 кВ «Микрорайон», отпайка от ВЛ-10 кВ «Керамический» до 2хКТП-76101 «Орджоникидзе». 2хКТП-76101 «Орджоникидзе» (Электроснабжение многоэтажного жилого дома, находящегося по адресу: Свердловская область., г. Сысерть, ул. Орджоникидзе, 58, уч	2013	2015
Отпайка от ВЛ-10 кВ «Первомайский (Электроснабжение обогатительной фабрики Уральского талькового комбината, находящейся по адресу: Свердловская обл., Сысертский р-н, в 1 км к югу от п. Первомайский)	2014	2015
Отпайка от ВЛ-10 кВ «Щелкун» до новой ТП-10/0,4кВ (Электроснабжение ТП-10/0,4кВ, находящегося по адресу: Свердловская область, Сысертский р-н, в 1,5 км северо-западнее с.Щелкун)	2014	2015
Отпайка от ВЛ-10 кВ Северный поселок». Отпайка от ВЛ-6 кВ «Хлебозавод». 2хБКТП-73197 (Электроснабжение многоквартирного жилого дома, находящегося по адресу: Свердловская обл., Сысертский р-н, г. Сысерть, ул. Красногорская, 21-А)	2014	2015
Отпайка от ВЛ-10 кВ "Октябрьский" на новую ТП-7072. ТП-7072. КЛ-0,4 кВ (Электроснабжение ЭПУ-0,4 кВ, находящейся по адресу: Свердловская обл., Сысертский р-н, п. Октябрьский, ул. Маяковского)	2014	2015
Отпайка от проектируемой ВЛ-6 кВ "Ключи" на ТП-77110 "Кузнецов". ТП-77110 "Кузнецов". ВЛ-0,4 кВ (Электроснабжение ЭПУ-0,4 кВ, находящейся по адресу: Свердловская обл., Сысертский р-н, участок находится примерно в 920 м по направлению на север от ориентира д. Ключи (кадастровый номер 66:25:1311003:27))	2014	2015
Отпайка от ВЛ-6 кВ «Поселок» ПС 35/6 кВ «Биз» (Электроснабжение ТП-6/0,4 кВ, находящегося по адресу: Свердловская обл., Сысертский р-н, участок находится примерно в 3 км от ориентира по направлению на запад, дачный поселок «Расторгуевъ», кадастровый номер: 66:25:1307001:13)	2014	2015
Отпайка от ВЛ-10 кВ «Северный поселок» в г. Сысерть (Электроснабжение ЭПУ-10 кВ, находящейся по адресу: Свердловская обл., Сысертский р-н, г. Сысерть, ул. Самстроля, (район домов 16,18))	2014	2015
Отпайка ВЛ-6 кВ «Поселок» на ТП-7781 «Семячков». ТП-7781 «Семячков». ВЛ-0,4 кВ (Электроснабжение жилого дома Семячкова К.А., находящегося по адресу: Свердловская обл., Сысертский район, 1950 м по направлению на запад от ориентира дом, расположенный за пре	2012	2015

Инвестиции по видам бизнеса, наименование объекта, укрупненная расшифровка по видам работ по объекту	Год начала реализации	Скорректированный год окончания строительства
Шлейфовый заход ВЛ-10кВ «Микрорайон» в БКТП-73174 «Р.Люксембург,65». БКТП-73174 «Р.Люксембург,65». КВЛ-0,4кВ (Электроснабжение 9-ти этажного жилого дома, находящегося по адресу: Свердловская обл., г.Сысерть, ул.Розы Люксембург,65)	2013	2015
ВЛ-10кВ на ТП «Депо». ТП «Депо». ВЛ-0,4кВ (Электроснабжение пожарного депо, находящегося по адресу: Свердловская обл., Свердловская обл., Сысертский р-н, с.Новоипатово, ул.Рабочая, 23)	2013	2015
Отпайка от ВЛ-10 кВ «ТСМО» до границ земельного участка ООО «Эталон» (Электроснабжение ЭПУ-10 кВ, находящейся по адресу: Свердловская обл., Сысертский р-н, п. Большой Исток, участок расположен примерно в 65 метрах по направлению на северо-запад от ориентира жилой дом, расположенного по улице Луначарского, 16)	2014	2015
Отпайка от ВЛ-10кВ «Воробьевка» на ТП «ДОУ-135». ТП «ДОУ-135» (Электроснабжение дошкольного образовательного учреждения на 135 мест, находящегося по адресу: Свердловская обл., г.Сысерть, ул.Заречная, д.1-Б)	2013	2015
ВЛ-0,4кВ от ТП-7532 «2-я очередь» (Электроснабжение жилого дома Корминой О.А., находящегося по адресу: Свердловская обл., Сысертский р-он, с.Аверино, ул.Советская, д.2Д)	2013	2015
ВЛ-0,4кВ от ТП-7211 в д.Токарево (Электроснабжение жилого дома Бегуновой М.Н., находящегося по адресу: Свердловская область, Сысертский район, д. Токарево, ул. Чапаева, 14)	2013	2015
ВЛ-0,4кВ от ТП «Сосновый бор-1» 2-я очередь (Электроснабжение садового дома, Прибавкина В.А., находящегося по адресу: Свердловская обл., Сысертский р-н, п.Бобровский, СНТ «Сосновый бор 1» уч. 71)	2013	2015
ВЛ-0,4кВ от ТП-7735 в с.Фомино (Электроснабжение жилого дома Демьшева Н.В., находящегося по адресу: Свердловская область, Сысертский район, с.Фомино, ул.Октябрьская, 23а)	2013	2015
ВЛ-0,4кВ от МТП-73180 «Кедровая, 13» (Электроснабжение жилых домов Щербакова А.А., находящихся по адресу: Свердловская обл., г.Сысерть, ул.Кедровая)	2013	2015
Отпайка от ВЛ-0,4кВ «Солнечная» ТП-7201 (Электроснабжение жилого дома, находящегося по адресу: Свердловская область, Сысертский район, п. Кадниково, пер. Солнечный,17)	2013	2015
ВЛ-0,4кВ от ТП-7055 (Электроснабжение жилого дома Ярушина С.А., находящегося по адресу: Свердловская обл., Сысертский р-н, с.Патруши, ул.Советская)	2013	2015
ВЛ-0,4кВ от ТП-7643 Екатеринбургская 2-очередь (Электроснабжение жилых домов, находящихся по адресу: Свердловская обл., Сысертский р-н, п.Колос, ул.Луговая, ул.Екатерининская)	2013	2015
ВЛ-0,4кВ от ТП-7413 (Электроснабжение жилого дома, находящегося по адресу: Свердловская обл., Сысертский р-н, д.Большое Седельниково, ул.2-я Зеленая)	2013	2015

Инвестиции по видам бизнеса, наименование объекта, укрупненная расшифровка по видам работ по объекту	Год начала реализации	Скорректированный год окончания строительства
Отпайка от ВЛ-0,4кВ от ТП "Сосновый Бор-1" (Электроснабжение садового дома Скворцовой З.М., находящегося по адресу: Свердловская обл., Сысертский р-н, п. Бобровский, СНТ "Сосновый бор 1")	2013	2015
Отпайка от ВЛ-0,4 кВ "Дачный" (Электроснабжение жилого дома, находящегося по адресу: Свердловская обл., Сысертский район, д. Космакова, пер. Дачный, 11А)	2013	2015
ВЛ-0,4кВ от ТП-73173 "8 Марта" (Электроснабжение жилого дома, находящегося по адресу: Свердловская обл., г.Сысерть, ул.Розы Люксембург)	2013	2015
Отпайка от ВЛ-0,4кВ "Луговая" ТП-7853 (Электроснабжение жилого дома Васильева А.В., находящегося по адресу: Свердловская область, Сысертский район, п.Верхняя Сысерть, ул. Луговая, 1ж)	2013	2015
ТП-7698 "Павлова". ВЛ-0,4кВ (Электроснабжение жилых домов, находящихся по адресу: Свердловская обл., Сысертский район, п. Каменка, ул. Горная)	2013	2015
Отпайка от ВЛ-0,4кВ ТП-7787 "ул. Садовая" (Электроснабжение жилого дома Фаизовой Я.К., находящегося по адресу: Свердловская обл., Сысертский р-н, п. Бобровский, ул. Садовая, 27)	2013	2015
ВЛ-0,4кВ от ТП-7106 (Электроснабжение жилого дома, находящегося по адресу: Свердловская обл., Сысертский р-н, с. Черданцево, пер. Мирный, 27)	2013	2015
Отпайка от ВЛ-0,4кВ «Заречная» от ТП-7059 (Электроснабжение жилого дома, находящегося по адресу: Свердловская обл., Сысертский р-н, с. Патруши)	2013	2015
ВЛ-0,4кВ от ТП-73179 (Электроснабжение жилого дома, находящегося по адресу: Свердловская обл., г. Сысерть, пер. Солнечный, 5)	2013	2015
Отпайка от ВЛ-0,4кВ ТП-7787 «ул. Садовая» 2-я очередь (Электроснабжение жилого дома Половникова И.П., находящегося по адресу: Свердловская обл., Сысертский р-н, п. Бобровский, ул. Боровая, 3)	2013	2015
Отпайка от ВЛ-0,4кВ «Садовая» ТП-7172 (Электроснабжение жилого дома Трефилов А.С., находящегося по адресу: Свердловская область, Сысертский район, д. Ключи, пер. Садовый, 1/3)	2013	2015
Отпайка от ВЛ-0,4кВ «Комсомольская» в п. Большой Исток (Электроснабжение дома Чермяниновой Л.М., находящегося по адресу: Свердловская область, Сысертский район, п. Большой Исток)	2013	2015
Отпайка от ВЛ-0,4кВ ТП-7738 (Электроснабжение жилого дома, находящегося по адресу: Свердловская обл., Сысертский р-н, с. Патруши, ул. Юго-западная,7)	2013	2015

Инвестиции по видам бизнеса, наименование объекта, укрупненная расшифровка по видам работ по объекту	Год начала реализации	Скорректированный год окончания строительства
Отпайка от ВЛ-0,4кВ «Свердлова» в п. Большой Исток 2-я очередь (Электроснабжение садового дома Бабарина В.В., находящегося по адресу: Свердловская область, Сысертский район, п. Большой Исток, коллективный сад №1)	2013	2015
ВЛ-0,4кВ «Водокачка» от ТП-7117 (Электроснабжение садового дома, находящегося по адресу: Свердловская обл., Сысертский р-н, СНТ «Первомайский», уч. 54)	2013	2015
ВЛ-0,4кВ от ТП-7769 (Электроснабжение жилых домов, находящихся по адресу: Свердловская обл., Сысертский р-н, Большое Седельниково, ул. Колобова)	2013	2015
Отпайка от ВЛ-0,4 кВ Рабочей Молодежи 2-я очередь (Электроснабжение жилого дома, находящегося по адресу: Свердловская обл., г. Сысерть, ул. Рабочей Молодежи, д. 60-А)	2013	2015
Отпайка от ВЛ-0,4кВ Бородулино ТП-7067 2-я очередь (Электроснабжение жилого дома, находящегося по адресу: Свердловская область, Сысертский р-н, с. Бородулино, ул. 8 Марта, 10 Б)	2013	2015
ВЛ-0,4 кВ от ТП-7787 ул. Садовая 2-я очередь (Электроснабжение жилых домов, находящихся по адресу: Свердловская обл., Сысертский р-н, п. Бобровский, ул. Садовая)	2013	2015
Отпайка от ВЛ-0,4 кВ ТП-7887 Раздольный (Электроснабжение жилого дома, находящегося по адресу: Свердловская обл., г. Сысерть, пер. Самоцветный, д. 8)	2013	2015
Отпайка от ВЛ-0,4 кВ Столовая ТП-7537 (Электроснабжение жилого дома, находящегося по адресу: Свердловская обл., Сысертский р-н, с. Абрамово, Ленина, д. 34-А)	2013	2015
Отпайка от ВЛ-0,4 кВ 2-Окружная ТП-7738 (Электроснабжение жилого дома, находящегося по адресу: Свердловская обл., Сысертский р-н, с. Патруши, ул. 1-я Окружная, д. 31)	2013	2015
Отпайка от ВЛ-0,4 кВ "Энгельса левая" с. Кадниково (Электроснабжение жилого дома, находящегося по адресу: Свердловская обл., Сысертский р-н, с. Кадниково, пер. Лесной, 13)	2013	2015
Отпайка от ВЛ-0,4 кВ "Советская четная" ТП-7509 (Электроснабжение жилого дома, находящегося по адресу: Свердловская область, Сысертский р-н, с. Щелкун, ул. Советская, 22 а)	2013	2015
Отпайка от ВЛ-0,4 кВ Сады п. Бобровский до границ земельного участка заявителя Белова И. Е. (Электроснабжение жилого дома, находящегося по адресу: Свердловская обл., Сысертский р-н, п. Бобровский, СНТ Огонек, участок №23 (кадастровый номер 66:25:1201009:1)	2013	2015
Отпайка от ВЛ-0,4 кВ Свердлова ТП-7090 (Электроснабжение жилых домов, находящихся по адресу: Свердловская обл., Сысертский р-н, п. Большой Исток, КС №1)	2013	2015

Инвестиции по видам бизнеса, наименование объекта, укрупненная расшифровка по видам работ по объекту	Год начала реализации	Скорректированный год окончания строительства
Отпайка от ВЛ-0,4кВ "Свердлова" в п. Большой Исток (Электроснабжение садового дома Бахарева П.С., находящегося по адресу: Свердловская область, Сысертский район, п. Большой Исток, коллективный сад №1, уч. 37)	2013	2015
Отпайки от ВЛ-0,4 кВ «Октябрьская левая» ТП-7068» (Электроснабжение жилого дома, находящегося по адресу: Свердловская обл., Сысертский р-н, с. Бородулино, ул. Ленина,15)	2013	2015
Отпайка от ВЛ-0,4 кВ «Чапаева» от ТП-7396» (Электроснабжение жилого дома, находящегося по адресу: Свердловская обл., г. Сысерть, ул. Тимирязева, д. 154-1)	2013	2015
Отпайки от ВЛ-0,4 кВ ТП-7860» (Электроснабжение жилых домов, находящихся по адресу: Свердловская обл., Сысертский р-н, п. Верхняя Сысерть, ул. Садовая)	2013	2015
Отпайки от ВЛ-0,4 кВ ТП «Сосновый Бор-1» п. Бобровский» (Электроснабжение жилых домов, находящихся по адресу: Свердловская обл., Сысертский р-н, п. Бобровский, СНТ «Сосновый бор-1»)	2013	2015
Отпайка от ВЛ-0,4 кВ «Фролова» ТП-7581» (Электроснабжение жилых домов, находящихся по адресу: Свердловская обл., Сысертский р-н, с. Никольское, ул. Фролова)	2013	2015
Отпайка от ВЛ-0,4 кВ «Свердлова» ТП-7070» (Электроснабжение жилого дома, находящегося по адресу: Свердловская обл., Сысертский р-н, с. Бородулино, ул. Свердлова, 36)	2013	2015
Отпайка от ВЛ-0,4 кВ «Скважина» ТП-7087» (Электроснабжение жилого дома, находящегося по адресу: Свердловская обл., п. Полевой, 45)	2013	2015
Отпайка от ВЛ-0,4 кВ «Ленина Светлая» ТП-7105 (Электроснабжение жилого дома, находящегося по адресу: Свердловская обл., Сысертский р-н, д. Шайдурово, ул. Лесная, 3)	2013	2015
Отпайка от ВЛ-0,4 кВ «Калинина» ТП-7423 (Электроснабжение жилого дома, находящегося по адресу: Свердловская обл., Сысертский р-н, п. Октябрьский, ул. Чапаева, 20 а)	2013	2015
Отпайка от ВЛ-0,4 кВ ТП-7787 по ул. Дорожная (Электроснабжение жилого дома, находящегося по адресу: Свердловская обл., Сысертский р-н, п. Бобровский, ул. Дорожная, 10)	2013	2015
Отпайка от ВЛ-0,4 кВ ТП-73184 «Окраина» в К/С Гудок (Электроснабжение садовых домов, находящихся по адресу: Свердловская обл., Сысертский р-н, ст. Турбинная, К/С Гдок-2, участок 123, 126)	2013	2015
Отпайка ВЛ-0,4 кВ «Водокачка» от ТП-7117 (Электроснабжение жилого дома, находящегося по адресу: Свердловская обл., Сысертский р-н, п. Первомайский, ул. Садовая)	2013	2015

Инвестиции по видам бизнеса, наименование объекта, укрупненная расшифровка по видам работ по объекту	Год начала реализации	Скорректированный год окончания строительства
Отпайка от ВЛ-0,4 кВ «сеть пер. Санаторный» от ТП-7472 (Электроснабжение жилого дома, находящегося по адресу: Свердловская обл., Сысертский р-н, п. Верхняя Сысерть, пер. Санаторный, 11)	2013	2015
Отпайки от ВЛ-0,4 кВ «Солнечная» ТП-7201 в с. Кадниково (Электроснабжение жилых домов, находящихся по адресу: Свердловская обл., Сысертский р-н, с. Кадниково, пер. Сиреневый, 1, 5В)	2013	2015
Отпайка от ВЛ-0,4 кВ «Сады» ТП-7189 (Электроснабжение садового дома, находящегося по адресу: Свердловская обл., Сысертский р-н, п. Бобровский, СНТ «Огонек», участок №8)	2013	2015
ВЛ-0,4 кВ от ТП-7324» (Электроснабжение жилого дома, находящегося по адресу: Свердловская обл., Сысертский р-н, г. Сысерть, ул. Крупской, 29а)	2014	2015
ВЛ-0,4 кВ от ТП-7938 (Электроснабжение жилых домов, находящихся по адресу: Свердловская обл., Сысертский р-н, с. Никольское, ул. 1 Мая)	2014	2015
Отпайка ВЛ-0,4 кВ «с.Кадниково» с. Кадниково (Электроснабжение жилых домов, находящегося по адресу: Свердловская обл., Сысертский р-н, с. Кадниково, ул. Юбилейная, 37, ул. 1 Мая, 28А)	2014	2015
Отпайка от ВЛ-0,4 кВ «н.п.Черданцево» ТП Антропов (Электроснабжение жилого дома, находящегося по адресу: Свердловская обл., Сысертский р-н, с. Черданцево, ул. Чехова, 16)	2014	2015
ВЛ-0,4 кВ от ТП-7431 (электроснабжение жилого дома, находящегося по адресу: Свердловская обл., Сысертский р-н, п.Асбест, ул. Советская,6)	2014	2015
Отпайка от ВЛ-0,4 кВ «Чкалова левая» ТП-7243 (Электроснабжение жилого дома, находящегося по адресу: Свердловская обл., Сысертский р-н, с. Кашино, ул. Чкалова, 6)	2014	2015
ВЛ-0,4 кВ от ТП-7787 (ул. Рабочая) (Электроснабжение жилого дома, находящегося по адресу: Свердловская обл., Сысертский р-н, с. Кашино, ул. Северная, 17)	2014	2015
ВЛ-0,4 кВ от ТП-7748 (Электроснабжение жилого дома, находящегося по адресу: Свердловская обл., Сысертский р-н, 1,5 км восточнее п. Бобровский)	2014	2015
ВЛ-0,4 кВ от ТП-76104 «СНТ Фиалка-1» (Электроснабжение жилого дома, находящегося по адресу: Свердловская область, Сысертский р-н, СНТ «Фиалка-1»)	2014	2015
ВЛ-0,4 кВ от ТП-7661 «Сатурн» (Электроснабжение ЭПУ-0,4кВ, находящегося по адресу: Свердловская обл., Сысертский р-н, урочище «Сулимовский торфяник» с/т «Сатурн»)	2014	2015

Инвестиции по видам бизнеса, наименование объекта, укрупненная расшифровка по видам работ по объекту	Год начала реализации	Скорректированный год окончания строительства
ВЛ-0,4 кВ от ТП-7103 в д. Ольховка (Электроснабжение жилого дома по адресу: Свердловская обл, Сысертский р-н, д. Ольховка, ул. Ленина, 1а)	2014	2015
ВЛ-0,4 кВ от ТП-7731 в п. Бобровский (Электроснабжение жилых домов, находящихся по адресу: Свердловская обл., Сысертский р-н, п. Бобровский)	2014	2015
ВЛ-0,4 кВ от ТП-73199 (Электроснабжение жилого дома, находящегося по адресу: Свердловская обл., г. Сысерть, ул. Александра Зозули)	2014	2015
ВЛ-0,4 кВ от ТП-73177 (Электроснабжение жилого дома, находящегося по адресу: Свердловская обл., Сысертский р-н, г. Сысерть, ул. Шейнкмана, 56)	2014	2015
ВЛ-0,4 кВ от ТП "Васильева". ВЛ-0,4 кВ от ТП-7328 в п. Каменка (Электроснабжение жилых домов, находящихся по адресу: Свердловская обл., Сысертский р-н, п. Каменка ул. Кольцевая, проезд Березовый)	2014	2015
ВЛ-0,4 кВ от ТП-73112 (Электроснабжение жилого дома, находящегося по адресу: Свердловская обл., Сысертский р-н, г. Сысерть, СНТ «Зеленый уголок»)	2014	2015
Отпайка от ВЛ-0,4 кВ "Заречная правая" ТП-7536 (Электроснабжение жилого дома, находящегося по адресу: Свердловская обл., Сысертский р-н, с. Абрамово, ул. Заречная, 29-г)	2014	2015
ВЛ-0,4 кВ от ТП-76104 (Электроснабжение жилого дома, находящегося по адресу: Свердловская обл., Сысертский р-н, п. Бобровский, ул. Солнечная, 24)	2014	2015
Отпайка от проектируемой ВЛ-0,4 кВ МТП "Арнаутов" (Электроснабжение жилого дома, находящегося по адресу: Свердловская область, Сысертский р-н, п. Каменка, ул. Тракторная, 6Ж)	2014	2015
ВЛ-0,4кВ от 7644 "Рабочая" (Электроснабжение ЭПУ-0,4 кВ, находящегося по адресу: Свердловская обл., Сысертский р-н., с.Кашино, ул.Партизанская)	2014	2015
ВЛ-0,4 кВ от ТП-7396 (Электроснабжение жилого дома, находящегося по адресу: Свердловская область, Сысертский р-н, г. Сысерть, ул. Лермонтова, 19)	2014	2015
ВЛ-0,4 кВ от ВЛ-0,4 кВ "ВЛ-2" ТП-7733 (Электроснабжение жилого дома, находящегося по адресу: Свердловская обл., Сысертский р-н, п. Полевой, 1-Б)	2014	2015
ВЛ-0,4 кВ от ТП-7087 (Электроснабжение жилого дома, находящегося по адресу Свердловская обл., Сысертский р-н, п. Полевой, ул. Садовая, 8)	2014	2015

Инвестиции по видам бизнеса, наименование объекта, укрупненная расшифровка по видам работ по объекту	Год начала реализации	Скорректированный год окончания строительства
ВЛ-0,4 кВ от ТП-7949 (Электроснабжение жилых домов, находящихся по адресу: Свердловская обл., Сысертский р-н, с. Щелкун, ул. Молодежная, ул. Новая, ул. Трудовая)	2014	2015
ВЛ-0,4 кВ от ТП-7060 в п. Большой исток (Электроснабжение жилых домов, находящихся по адресу: Свердловская обл., Сысертский р-н, Большой Исток, ул. Парковая)	2014	2015
ВЛ-0,4 кВ от ТП-7247 (Электроснабжение строящегося здания, находящегося по адресу: Свердловская обл., Сысертский р-н, земельный участок 66:25:1402001:298)	2014	2015
ВЛ-0,4кВ ТП-7383 2-я очередь (Электроснабжение ЭПУ-0,4кВ находящегося по адресу: Свердловская обл., г.Сысерть, ул.Карла Маркса)	2014	2015
ВЛ-0,4кВ от ТП "Автомобилист-2" (Электроснабжение ЭПУ-0,4кВ, находящегося по адресу: Свердловская обл., Сысертский р-н, С/Т Автомобилист-2)	2014	2015
Отпайка от ВЛ-0,4 кВ «Школьный» ТП-7203 (Электроснабжение жилого дома, находящегося по адресу: Свердловская обл., Сысертский р-н, с. Кадниково, пер. Садовый, 14)	2014	2015
Отпайка от ВЛ-0,4 кВ ТП-7103 (Электроснабжение жилого дома, находящегося по адресу: Свердловская обл., Сысертский р-н, д. Ольховка, ул. Рябиновая, 11 а)	2014	2015
Отпайка ВЛ-0,4 кВ от ВЛ-0,4 кВ «Свердлова» ТП-7413 (Электроснабжение жилого дома, находящегося по адресу: Свердловская обл., Сысертский р-н, д. Большое Седелниково, ул. Голубая, 7)	2014	2015
ВЛ-0,4 кВ «Уральская» от ТП-73173 (Электроснабжение жилого дома, находящегося по адресу: Свердловская область, Сысертский р-н, г. Сысерть)	2014	2015
Отпайка от ВЛ-0,4 кВ ТП-7661 (Электроснабжение жилого дома, находящегося по адресу: Свердловская обл., Сысертский р-н, С/Т «Сатурн», участок № 115)	2014	2015
ВЛ-0,4 кВ от ТП-7060 (Электроснабжение ЭПУ-0,4кВ, находящегося по адресу: Сысертский район, п.Большой Исток, ул.Ленина)	2014	2015
Отпайка от ВЛ-0,4 кВ «Садовая» ТП-7114 (Электроснабжение жилого дома, находящегося по адресу: Свердловская обл., Сысертский р-н, п. Первомайский, ул. Садовая, 43-1)	2014	2015
Отпайка от проектируемой ВЛ-0,4 кВ МТП "Арнаутов" по ул. Тракторная (Электроснабжение жилого дома, находящегося по адресу: Свердловская обл., Сысертский р-н, п. Каменка)	2014	2015

Инвестиции по видам бизнеса, наименование объекта, укрупненная расшифровка по видам работ по объекту	Год начала реализации	Скорректированный год окончания строительства
Отпайка от ВЛ-0,4 кВ "Тельмана" ТП-73173 (Электроснабжение жилого дома, находящегося по адресу: Свердловская обл., Сысертский р-н, г. Сысерть, ул. Тельмана, 26)	2014	2015
ВЛ-0,4 кВ от ТП-73137 до оп. № 4 ВЛ-0,4 кВ «Низ Титова» (Электроснабжение жилого дома, находящегося по адресу: Свердловская область, Сысертский р-н, г. Сысерть, ул. Титова, 31)	2014	2015
ВЛ-0,4 кВ от ТП-7160 (Электроснабжение жилого дома, находящегося по адресу: Свердловская обл., Сысертский р-н, п. Бобровский, ул. Ворошилова, 18)	2014	2015
Отпайка от ВЛ-0,4 кВ ТП-7192 (Электроснабжение жилых домов, находящихся по адресу: Свердловская обл., Сысертский р-н, д. Большое Седельниково)	2014	2015
Отпайка от ВЛ-0,4 кВ «Тельмана» ТП-7351 (Электроснабжение жилого дома, находящегося по адресу: Свердловская обл., Сысертский р-н, г. Сысерть, ул. Розы Люксембург, 94-Г)	2014	2015
ВЛ-0,4 кВ от ТП-73180 в г. Сысерть (Электроснабжение ЭПУ-0,4 кВ, находящейся по адресу: Свердловская обл., Сысертский р-н, г. Сысерть, ул. Черемуховая, 8)	2014	2015
Отпайка от ВЛ-0,4 кВ «Заречная правая» ТП-7536 в с. Абрамово (Электроснабжение жилого дома, находящегося по адресу: Свердловская обл., Сысертский р-н, с. Абрамово, ул. Заречная, 37а)	2014	2015
Отпайка от ВЛ-0,4 кВ ТП-7661 в ур. «Сулимовский торфяник» (Электроснабжение жилого дома, находящегося по адресу: Свердловская обл., Сысертский р-н, ур. «Сулимовский торфяник», садоводческое товарищество «Сатурн»)	2014	2015
ВЛ-0,4 кВ от ТП-7779 (Электроснабжение жилого дома, находящегося по адресу Свердловская обл., Сысертский район)	2014	2015
Отпайка от ВЛ-0,4 кВ «Кипучий Ключ» ТП-7110 (Электроснабжение жилого дома, находящихся по адресу: Свердловская обл., Сысертский район, п. Октябрьский, ул. Кипучий Ключ, 29)	2014	2015
ВЛ-0,4кВ от ТП-7067 (Электроснабжение жилых домов, находящегося по адресу Свердловская область, Сысертский район, с. Бородулино, ул.8 Марта)	2014	2015
ВЛ-0,4 кВ от ТП-7094 (Электроснабжение жилого дома, находящегося по адресу: Свердловская обл., Сысертский р-н, п. Большой Исток, пер. Исетский, 28А)	2014	2015
Отпайка от ВЛ-0,4 кВ «Северная» ТП-7423 (Электроснабжение жилого дома, находящегося по адресу: Свердловская обл., Сысертский район, п. Октябрьский, ул. Северная, 10-1 (участок 2))	2014	2015

Инвестиции по видам бизнеса, наименование объекта, укрупненная расшифровка по видам работ по объекту	Год начала реализации	Скорректированный год окончания строительства
Отпайка от ВЛ-0,4 кВ «Санаторный» ТП-7472 в п. Верхняя Сысерть (Электроснабжение жилого дома, находящегося по адресу: Свердловская обл., Сысертьский район, п. Верхняя Сысерть, пер. Зеленый, 3-В)	2014	2015
Отпайка от ВЛ-0,4 кВ «Советская» ТП-7061 (Электроснабжение жилого дома, находящегося по адресу: Свердловская обл., Сысертьский район, п. Большой Исток, земельный участок примыкает с северо-западной стороны к земельному участку по адресу: ул. Советская, 48)	2014	2015
Отпайка от ВЛ-0,4 кВ «8-е Марта левая» ТП-7853 (Электроснабжение жилого дома, находящегося по адресу: Свердловская обл., Сысертьский район, п. Верхняя Сысерть, ул. Солнечная, 1 «3»)	2014	2015
ВЛ-0,4 кВ от ТП-7928 в с. Аверино (Электроснабжение жилого дома, находящегося по адресу: Свердловская обл., Сысертьский р-н, с. Аверино, ул. Первый Коммунар, 93)	2014	2015
Отпайка от ВЛ-0,4 кВ «Парковая» ТП-7060 (Электроснабжение жилого дома, находящегося по адресу: Свердловская обл., Сысертьский район, п. Большой Исток, ул. Парковая, 5)	2014	2015
Отпайка от ВЛ-0,4 кВ ТП-7203 (Электроснабжение жилого дома, находящегося по адресу: Свердловская обл., Сысертьский район, с. Кадниково, пер. Полевой, 7)	2014	2015
Отпайка от ВЛ-0,4 кВ «2» ТП-7733 (Электроснабжение жилых домов, находящихся по адресу: Свердловская обл., Сысертьский район, п. Полевой)	2014	2015
Отпайка от ВЛ-0,4 кВ ТП «КС №1» (Электроснабжение жилого дома, находящегося по адресу: Свердловская обл., Сысертьский район, п. Двуреченск, коллективный сад № 2 «б», участок № 29)	2014	2015
Отпайка от ВЛ-0,4 кВ «Садовая» ТП-7114 в п. Первомайский (Электроснабжение жилого дома, находящегося по адресу: Свердловская обл., Сысертьский район, п. Первомайский, ул. Садовая, 37-3)	2014	2015
Отпайка от ВЛ-0,4 кВ «Рябиновая» ТП-7769 (Электроснабжение жилого дома, находящегося по адресу: Свердловская обл., юго-восток д. Большое Седельниково, участок № 42, участок находится в 365 м. на юг от ориентира: пп 1816 – за пределами участка (кад. № 66:25:0701007:0051))	2014	2015
ВЛ-0,4 кВ от ТП-70120 (Электроснабжение жилого дома, находящегося по адресу: Свердловская обл., Сысертьский район, д. Большое Седельниково, ул. Кленовая, 50, участок № 33)	2014	2015
Отпайка от ВЛ-0,4 кВ «Ленина» ТП-7516 (Электроснабжение жилого дома, находящегося по адресу: Свердловская обл., Сысертьский район, д. Космакова, ул. Проезжая, д. 18)	2014	2015
Отпайка от ВЛ-0,4 кВ ТП-7949 (Электроснабжение жилого дома, находящегося по адресу: Свердловская обл., Сысертьский район, с. Щелкун)	2014	2015

Инвестиции по видам бизнеса, наименование объекта, укрупненная расшифровка по видам работ по объекту	Год начала реализации	Скорректированный год окончания строительства
ВЛ-0,4 кВ от ТП-7637 (Электроснабжение жилого дома, находящегося по адресу: Свердловская обл., Сысертский район, д. Ключи, ул. Заречная, 13)	2014	2015
Отпайка от ВЛ-0,4 кВ «Юбилейная» ТП-7201 (Электроснабжение жилого дома, находящегося по адресу: Свердловская обл., Сысертский район, с. Кадниково, ул. Проезжая, д.3)	2014	2015
Отпайка от ВЛ-0,4 кВ ТП-76107 (Электроснабжение жилых домов, находящихся по адресу: Свердловская обл., Сысертский район, п. Двуреченск, коллективный сад № 8)	2014	2015
Отпайка от ВЛ-0,4 кВ «Володарского» от ТП-7342 (Электроснабжение жилого дома, находящегося по адресу: Свердловская обл., Сысертский район, г. Сысерть, ул. Карла Маркса, южнее коллективного сада «Ветеран»)	2014	2015
Отпайка от ВЛ-0,4 кВ "Советская" ТП-7344. ВЛ-0,4 кВ от ТП-73101 (Электроснабжение жилых домов, находящихся по адресу: Свердловская обл., Сысертский район, г. Сысерть)	2014	2015
Отпайка от ВЛ-0,4 кВ «Садовая» ТП-7172 по ул. Садовая (Электроснабжение жилого дома, находящегося по адресу: Свердловская область, Сысертский р-н, д. Ключи, ул. Садовая, 2а)	2014	2015
ВЛ-0,4 кВ от ТП-7686 (Электроснабжение жилого дома, находящегося по адресу: Свердловская обл., д. Большое Седельниково, юго-восток деревни, уч. 19, участок находится в 240 м. на юг от ориентира (кадастровый номер 66:25:0701007:0028)	2014	2015
ВЛ-0,4 кВ от ТП-7661 «Сатурн» в ур. Сулимовский торфяник (Электроснабжение жилого дома, находящегося по адресу: Свердловская обл., Сысертский район, урочище «Сулимовский торфяник», садовое товарищество «Сатурн», участок № 82)	2014	2015
ВЛ-0,4кВ от ТП-7787 «ул.Садовая» (Электроснабжение подсобного хозяйства, находящихся по адресу: Свердловская обл., Сысертский р-н, п.Бобровский, ул.Садовая, д.9)	2012	2015
ВЛ-0,4 кВ ТП-7053 (Электроснабжение жилого дома, находящегося по адресу: Свердловская обл., Сысертский р-н, с. Патруши, ул. Мира, 12)	2013	2015
Отпайка от ВЛ-0,4 кВ «1-е Мая» ТП-7090 ВЛ-0,4 кВ от ТП-7189 (Электроснабжение жилых домов, находящейся по адресу: Свердловская обл., Сысертский р-н, п. Большой Исток)	2014	2015
ВЛ-0,4 кВ от МТП-73180 «Кедровая 13» в С/Т Надежда (Электроснабжение жилых домов, находящегося по адресу: Свердловская обл., Сысертский р-н, г. Сысерть, С/Т «Надежда»)	2014	2015
ВЛ-0,4 кВ «Советская» от ТП-7476 (Электроснабжение жилого дома, находящегося по адресу: Свердловская обл., Сысертский р-н, с. Кадниково, ул. 1 Мая, 94)	2014	2015

Инвестиции по видам бизнеса, наименование объекта, укрупненная расшифровка по видам работ по объекту	Год начала реализации	Скорректированный год окончания строительства
Отпайка от ВЛ-0,4 кВ «Садовая» ТП-7172 по ул. Набережная (Электроснабжение жилого дома, находящегося по адресу: Свердловская обл., Сысертский р-н, д. Ключи, пер. Садовый, 2)	2014	2015
Отпайка от проектируемой ВЛ-0,4 кВ ТП-7160 (Электроснабжение жилого дома, находящегося по адресу: Свердловская обл., Сысертский р-н, п. Бобровский)	2014	2015
Отпайка от ВЛ-0,4 кВ «Зеленая» ТП-7028 (Электроснабжение жилого дома, находящегося по адресу: Свердловская обл., Сысертский р-н, п. Большой Исток, пер. Зеленый, 38)	2014	2015
Отпайка от ВЛ-0,4 кВ ТП-7105 (Электроснабжение жилого дома, находящегося по адресу: Свердловская обл., Сысертский р-н, д. Шайдурово, ул. Лесная, 7)	2014	2015
ВЛ-0,4 кВ от ТП-7827 (Электроснабжение ЭПУ-0,4кВ, находящегося по адресу: Свердловская область, Сысертский район, с. Бородулино, земельный участок расположен примерно в 97 метрах по направлению на восток относительно ориентира жилой дом, расположенного за пределами участка, адрес ориентира: ул. Свердлова, 7)	2014	2015
ВЛ-0,4кВ от ТП-7787 «ул.Содовая» 3-я очередь (Электроснабжение ЭПУ-0,4кВ, находящихся по адресу: Свердловская обл., Сысертский р-н, п.Бобровский, ул.Парковая)	2014	2015
Отпайка от ВЛ-0,4 кВ ТП-73175 (Электроснабжение жилого дома, находящегося по адресу: Свердловская обл., Сысертский р-н, г. Сысерть, ул. Р-Люксембург, 188/1)	2014	2015
Отпайка от ВЛ-0,4кВ от ТП-«Урожай-2» (Электроснабжение ЭПУ-0,4кВ, находящихся по адресу: Свердловская обл., Сысертский р-н, ДПК «Урожай»)	2014	2015
ВЛ-0,4 кВ ТП-76103 (Электроснабжение жилых домов, находящегося по адресу: Свердловская обл., Сысертский р-н, восточнее п. Бобровский)	2014	2015
Отпайка от ВЛ-0,4 кВ «Полевая» ТП-7117 (Электроснабжение жилого дома, находящегося по адресу: Свердловская обл., Сысертский р-н, п. Первомайский, ул. Полевая, 18 Б)	2014	2015
Отпайка от ВЛ-0,4 кВ "К. Маркса", ТП-7353 (Электроснабжение гаражного бокса, находящегося по адресу: Свердловская область, г. Сысерть, пер. Шлакоблочников 9)	2014	2015
Отпайка от ВЛ-0,4кВ «п.В.Сысерть» ТП-7827 (Электроснабжение ЭПУ-0,4кВ, находящихся по адресу: Свердловская обл., Сысертский район, п.Верхняя Сысерть)	2014	2015
ВЛ-0,4 кВ «Лесная верх» ТП-7321 (Электроснабжение жилого дома, находящегося по адресу: Свердловская обл., Сысертский р-н, п. Каменка, пер. Павлова, 2 Б)	2014	2015

Инвестиции по видам бизнеса, наименование объекта, укрупненная расшифровка по видам работ по объекту	Год начала реализации	Скорректированный год окончания строительства
Отпайка от ВЛ-0,4кВ "Кадниково" ТП-7203 "Теплицы" (Электроснабжение ЭПУ-0,4кВ, находящегося по адресу: Свердловская обл., Сысертский р-н, с.Кадниково, ул.Спортивная)	2014	2015
Отпайка от ВЛ-0,4 кВ ТП-7105 д. Шайдурово (Электроснабжение жилого дома, находящегося по адресу: Свердловская обл., Сысертский р-н, д. Шайдурово, ул. Южная, 11)	2014	2015
ВЛ-0,4кВ от ТП-73173 "8 Марта" 2-я очередь (Электроснабжение ЭПУ-0,4кВ находящегося по адресу: Свердловская обл., г.Сысерть, ул.Орджоникидзе)	2014	2015
Отпайка от ВЛ-0,4 кВ "Чистопрудная" от ТП-7742 (Электроснабжение жилого дома, находящегося по адресу: Свердловская обл., Сысертский р-н, п. Бобровский, ул. Мостовая, 3-А)	2014	2015
Отпайка от ВЛ-0,4кВ "Нагорная" ТП-7245 (Электроснабжение ЭПУ-0,4кВ, находящегося по адресу: Свердловская область, Сысертский р-н, с.Черданцево, пер.Северный)	2014	2015
Отпайка от ВЛ-0,4 "Пионерская" ТП-7056 (Электроснабжение жилого дома, находящегося по адресу: Свердловская область, Сысертский р-н, с. Патруши, ул. Пионерская,39)	2014	2015
ВЛ-0,4 кВ от ТП-7743 (Электроснабжение жилого дома, находящегося по адресу: Свердловская обл., Сысертский район, 200 м западнее п. Бобровский)	2014	2015
ВЛ-0,4 кВ от проектируемой ВЛ-0,4 кВ от ТП-73180 (Электроснабжение жилого дома, находящегося по адресу: Свердловская обл., Сысертский р-н, г. Сысерть, пер. Тальковый, 6)	2014	2015
Отпайка от ВЛ-0,4 кВ «Боровая» от ТП-7787 (Электроснабжение жилого дома, находящегося по адресу: Свердловская обл., Сысертский р-н, п. Бобровский, ул. Дорожная, 14)	2014	2015
Отпайка от ВЛ-0,4 кВ «Ленина» ТП-7861 (Электроснабжение ЭПУ-0,4 кВ, находящейся по адресу: Свердловская обл., Сысертский район, п. Верхняя Сысерть, в 195 м. по направлению на восток, относительно ориентира земельный участок, расположенного за пределами земельного участка, адрес ориентира: улица Ленина, 92)	2014	2015
ВЛ-0,4кВ от ТП-7398 (Электроснабжение многоквартирного жилого дома ИП Харитоновой Т.П., находящегося по адресу: Свердловская обл., г.Сысерть, ул.Механизаторов)	2013	2015
Отпайка ВЛ-0,4 кВ "Рассветная-Уральская" от ТП-7625 (Электроснабжение жилого дома, находящегося по адресу: Свердловская обл., Сысертский р-н, п. Двуреченск, ул. Уральская, 56)	2014	2015
ВЛ-0,4 кВ от ТП-7067 до опоры № 22 (Электроснабжение жилого дома, находящегося по адресу: Свердловская обл., Сысертский р-н, с. Бородулино, ул. 1 Мая, 4)	2014	2015

Инвестиции по видам бизнеса, наименование объекта, укрупненная расшифровка по видам работ по объекту	Год начала реализации	Скорректированный год окончания строительства
ВЛ-0,4 кВ от ТП 7305 до границ земельного участка потребителя (Электроснабжение торгового центра ЗАО "Олимп", находящегося по адресу: Сысертский район, с. Кашино, ул. Ленина, 39)	2011	2015
ВЛ-0,4кВ от ТП «Грицай» (Электроснабжение жилого дома Мосуновой С.М., находящегося по адресу: Свердловская обл., Сысертский район, с.Кадниково, ул.Трактовая)	2013	2015
Отпайка от ВЛ-0,4кВ от ТП-73184 "Окраина" (Электроснабжение садового дома Сарафанова В.С., находящегося по адресу: Свердловская обл., Сысертский район, К/С "Гудок-2", уч. 115)	2013	2015
«КВЛ-10кВ на ТП-7798. «ТП-7798». ВЛ-0,4кВ» (Электроснабжение жилых домов, находящихся по адресу: Свердловская обл., Сысертский р-н, с.Черданцево, ул.Кольцевая)	2012	2015
КВЛ-6кВ от яч.№7 ПС-35/10кВ «В.Сысерть» (Электроснабжение ТП-6/0,4кВ Шмелева С.В., находящегося по адресу: Свердловская обл., Сысертский р-он,п.Луч,2 (дачи))	2013	2015
Шлейфовый заход КВЛ-10кВ в 2КТП-73186 «Дошкольная». 2КТП-73186 «Дошкольная» (Электроснабжение ДООУ на 270 мест, находящихся по адресу: Свердловская обл., г.Сысерть, ул.Карла Маркса, д.132)	2013	2015
Шлейфовый заход КЛ-10кВ в БКТП-7687 «Строй.технологии». БКТП-7687 «Строй.технологии» (Электроснабжение жилого дома ООО «Строительные технологии», находящегося по адресу: Свердловская обл., г.Сысерть, участок находится примерно в 200 м по направлению на юг)	2013	2015
2хКЛ-10кВ от РУ-10кВ РП-7755 «Гранит» (Электроснабжение придорожного сервиса, находящегося по адресу: Свердловская обл., Сысертский район, с.Кашино, ул.Горная 16)	2013	2015
КЛ-10кВ от ПС-110/10кВ Сысерть (Электроснабжение двух ТП-2х630кВ, находящихся по адресу: Свердловская область, г.Сысерть, ул.Декабристов, Свободы, Добролюбова, Ленина, Карла Маркса; переулки: Полевской, Химиков)	2013	2015
КЛ-10кВ до границ земельного участка заявителя ООО «Водный Мир» (Электроснабжение ТП-10/0,4кВ коттеджного поселка, находящейся по адресу: Свердловская обл., Сысертский р-он, с.Кашино, мкр «Лесной ручей»)	2013	2015
КЛ-0,4кВ от ТП «Агапочкин» (Электроснабжение ЭПУ-0,4кВ, находящегося по адресу: Свердловская обл., Сысертский р-н, г.Сысерть, ул.Рабочей Молодежи)	2014	2015
КЛ-0,4кВ от ТП-7243 «2-я очередь» (Электроснабжение жилого дома Свидрук Е.В., находящихся по адресу: Свердловская область, Сысертский район, с.Кашино, ул. Чкалова, 16)	2013	2015